盛京時報
The Shengching Shihpao

論說

論政治家須有毅力（傲霜庵）

法國現首相克禮孟士氏之曾任野呼號也。隱然爲政府之敵。而尤長於推翻內閣之技能。時人贈彼以（顛覆政府者）之徽號。又以其蠻强脾睨。大有食鴞長嘯之概。或呼之爲（泰咯）（老虎之謂也）歐戰末期。聯合國方面每戰失利。形勢漸非。是時法民倦戰望和。姑息議和之軟論。動輒佔其勢力。是乃法國之一大危機也。夫國危而偉人出。老英雄克禮孟士。顏齡已七十有五。深憂國事。奮不顧身。慨然蹶起。不惜以殘軀而肩國家存亡之難局。苦心經營。內則鼓勵國民。外則聯絡與國。毅然實行。支持到底。終獲最後之勝利。至歐戰告終之後。復淬勵勤苦。努力於平和之實現。而圖國基永遠之鞏固。其間雖遭兇漢暗刺。或挫折肋骨。而老來愛國之情。不稍衰減。毅力凜然。固不辭以身殉國者也。或法國之有今日。職由其政治家慷慨毅志。見難不退。家仟失擔任國事之毅力也。

美總統威爾遜氏。自議和告成。回國以後。卑與志違。不爲共和黨所容。由街意之絕項。陷于失意之悲境。然體恤政治的道德。政治上責任之深。未曾辭職。亦不願妥協。蹶起下野。游說各地。直接訴諸國民之輿論。而求其判斷。不幸中途獲病回京。臥褥匝月。仍然不變初志。若加有毀譽褒貶。悉置諸度外。祇本其所信。直往進行。亦足以見政治家毅力之所在矣。若夫日本明治維新之政治家。則尤富於毅力。所以元勳多有死於暗殺者。雖此後之政治家。亦皆具有毅力。例如小村侯亦係最有毅力之政治家。當日俄議和時。日本媾和大使。理應由元老中選。而伊藤公及其餘元老均癒交涉棘手。裹足不前。是時小村以身膺外相之任。覺悟政治上責任。胸中自有所決。慨然承諾爲媾和大使。乃約成歸國。物議沸騰。國民絕叫外交失敗。竟釀成燒打事件。在小村侯固早已逆料及之。惟有以身殉國之精神。見難不退。欲斃而後已也。今翻觀中國政治家。衰衰諸公。其壽而健康。或有不遜克禮孟士者。於顛覆政府之術。或於搗亂時局之慣技。所謂搗亂派諸公。未必落克翁之後。至其愛國之至誠。與政治的毅力。則中國政治家。果有一人能與克翁比肩者與否。頗屬疑問。以堂皇共和國總統自命者有之。惟屢請辭職。屢次取銷。紀不似美總統之熱心毅力。本其所信。直往進行。不變初志之崛强態度。甚至堂上拱手。徒係虛器。待成他人。恬然無恥。是亦世界絕無。中國僅有之總統也。若謂中國外交家。無一人手腕如小村者。則厚中國亦甚矣。惟只知有國家。不顧身家。不媚國民。不畏難局。慨然擔任艱鉅而後已之氣魄。吾人寡聞。求聞有如小村者也。夫中國之所以積弱不振。至近年紛亂益甚者。其原因不一而足。而中國政治家之乏責任心。毫無毅力。確係最大原因。謂余不信。試看南北和議之停頓不成。內閣之迭次殘缺。區區一駐日公使之未定。此非中國政治家缺乏毅力之結果何耶。凡政治家至無責任心。喪失毅力。則國即淪亡。古今東西。皆無不然。今日中國承革命之後。國家待政治家之毅力者。視他國更甚。而政治家之喪失毅力。何竟爲各國所無也。救亡之道夥矣。吾人以改造政治家。使其具有毅力爲最要著焉。

馮河間病篤（傲）

馮國璋在表面上觀之。似一失意之政客。然在裏面。則其勢力仍然雄厚。隱然爲所謂長江派之首領。倘足與南北兩派相抗。以號招天下。宜乎自馮氏病篤之耗一播。長江派督軍。紛紛致電慰問。情詞極爲殷殷也。時勢推移之速。政界亦不能免新陳代謝之律。所謂前清時代之武人官僚。漸入老境。衰衰諸公。行將爲過去之人。想新人物出而支配政界。蓋不甚遠矣。請看東天已白。新時代之曙光。將上射天空。借問國民應付新時代之準備。已成否耶。若夫官僚武人之生死。則與國家前途。無甚關係。死無不可。不死亦可。惟河間爲人。頗富陰謀術數。今若弱一個。則政界或因之稍形落寞景象。亦未可知。今後吾人觀劇的趣味。或因之而減少。亦吾個人之所悲也。

英之與國際聯盟（傲）

英首相魯伊特喬治氏。在下院演說。謂不拘美國上院之決議如何。英國爲維持一般的和平計。對於國際聯盟之建設。不惜努力云云。蓋由國際關係之複雜。與投票權之多數觀之。國際聯盟之必要。英視美有更甚者矣。宜乎英之悉心籌畫。促進該聯盟之成立不已也。夫國際聯盟。成於美總統威爾遜之提倡。美國實統執其牛耳者。無如美國現仍熱中黨爭。不追他顧。以致和約批准。遙遙無期。國際聯盟。將徒任他國操縱矣。爲美國者。勿貽爲他人雖嫁之譏。則幸也。

美國限制報紙類（傲）

戰後各國。罷工頻仍。以致物料漸形缺乏。聞美國政府。爲節約紙料起見。對於新聞雜誌之郵送。將加以限制。想報紙雜誌等類。其亦終不免厄運乎。昔者秦始皇欲愚天下。坑儒焚書。至發世則乘紙價之廉。濫用印刷之功。近刊報紙書籍。不啻汗牛充棟矣。品類流雜。玉石同架。固其所耳。吾人作不若始皇之迷頑。然亦殊厭近世出版之氾雜。美之限制出版。由一方面觀之。未始不爲匡救時弊之一策也。語云。人之識字。憂患之階。汰其流雜。庶幾乎人心之激蕩。亦得因之少減乎。

鐵嶺白塔

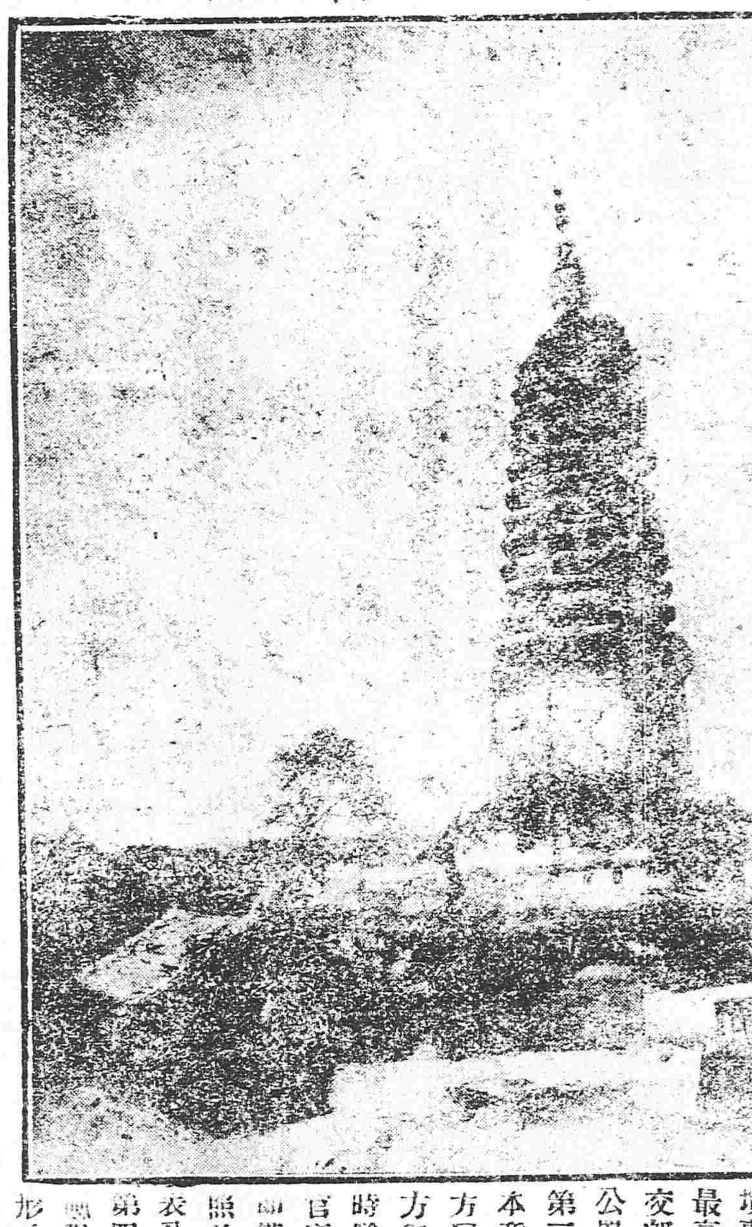

教育部第四次訓令各學校

福州交涉正在進行而學生因之干涉商店散布傳單各事已爲京內軍警各機關所注意函商教育部爲切實防範方法教育部對於各學校又有第六五三號之訓令此爲第四次之部令其文曰本部現准京畿衛戍總司令部公函內開案准國務院密函奉諭近因福州交涉一案北京學商各界聚衆遊行開會演說民氣激昂深恐演成踰軌舉動著由教育部詳切曉導靜候交涉解决並由內務部衛戍總司令暨步軍統領警察廳京兆尹隨時稽查嚴切制止俾免別生枝節致貽口實等因除分函外相應函達遵照辦理等因准此查日閩案發生之後北京學商各界意氣極爲激昂曾經將集地方各機關籌議分付之法惟以此次人民志氣交因若過於遏抑恐更激成反動然不加開開又恐有越常軌適啓東鄰責言則須本良心上之主張爲適當之制止乃前日遊行街市開會演說白旗招展類多醜詆謾罵之詞尤甚者有稱學界中人至各商舖勸限將日貨一律擱置似此行動豈不踰越常軌查學界多優秀份子既心存愛國未必不諳書萬全商本攸關未必不慮其失業自係少數人未及深思獨自行動若不加制止誠恐枝節橫生資人口實且當此冬防宵小最易生心之際尤宜防範無業游民藉端生事以保治安除函達步軍統領衙門京師警察廳京兆尹公署查照務即嚴行稽查如果各界人等有種種徒逞意氣演成踰軌舉動外之或妨礙國交內之或擾害商業以致影響治安凡有地方之責斷難放任惟有嚴行制止執法律以繩其後庶重治安而免別生枝節外應函達部查照希即告誡各學生等既以愛國爲前提當然守文明軌道倘有踰越範圍之舉動竟至妨礙國交是所以愛國者轉以誤國且妨害地方治安亦正不能無法律以制止務令各學生等一體知曉并希見復并准步軍統領京兆尹京師警察廳函同前因錄送布告各件等因到部合亟令行該校仰即遵照切實誥誡各學生務宜恪守規律不得有逾越恆軌妨害外交之行動並將結隊干涉商店以及散布激烈傳單等事一律事前勸阻是爲至要切切此令中華民國八年十二月十五日教育次長代理部務傅嶽棻

管理無約國人民章程施行細則

第一條　依本章程第二條查驗護照調查身分職業及依第四條施行檢查者由無約國人民入境後最初到達地之該管地方官署行之但在設有海關地方行政官署得派員會同海關職員或委託海關職員行之

第二條　入境護照經查驗後應於護照上蓋查驗記號並記月日將入境無約國人民姓名籍貫及職務入境事由等列表具報地方最高級行政官署轉行外交部內務部並分報交涉公署

第三條　無約國人民依本章程第六條在各該地方居住者應即向該管地方行政官署呈驗其入境時驗訖之護照該管地方官廳驗明前項護照後應即備冊登錄發給居住執照並依照前條之規定列表分別具報

第四條　本章程第五條照限令出境者得酌量情形於三箇月之範圍內擬定出境之期限通知本人如期出境如愈期尚滯留境內得強制執行之

第五條　本章程第七條規定之遊歷護照應由無約國人民開具遊歷事由居住地之該管地方行政官署呈明地方最高級行政官署核准發給

第六條　地方行政官署管理無約國人民事件有爲本章程及施行細則又其他法令所未規定及依本章程第十條依照一般法令辦理認爲有疑義時應隨時行文外交部內務部核復

第七條　凡無約國人民在本章程及施行細則施行前已在中國境內現尚繼續居住者應由該管地方行政官署查明按照本章程及施行細則管理之

第八條　本細則所稱該管地方行政官署在設有警察廳局地方爲警察廳局在未設有警察廳局地方爲縣公署

第九條　本細則自公布日施行

廣告

（附）滿鐵定期船　大連出帆廣告
青島上海行
◎榊丸　每禮拜五正午　青島上海行
上海行
◎神戶丸　每禮拜二正午　上海行
（上南船均設有船內無線電信局）
滿鐵埠頭事務所船舶課

客荷取扱　丸二商會
大連監部通二丁目
（電話二六四·一八五五）

日本郵船會社　瀛船　大連出帆
濟洲丸　十二月廿九日　天津牛莊行
代理店　三井洋行大連支店
客票由本出張所自賣如有坐客請至本所購買　電話　四六〇、二〇一

敬啓者本金店改建新式門面五十餘間自製金銀首飾中西器皿各種盃盤珍珠寶石無美不備堆集錢欵尤較奇巧自開張以來深蒙各界諸君贊許故交易繁盛營業發達實有應接不暇之勢茲有歡迎主顧起見所有金銀首飾工資從廉出售用酬賜顧諸君之雅意也
奉天城內四平街　朝陽金店　謹啓
中國電話九百三十九號

恭頌伊通縣大孤山街奉軍暫編第一師二旅四團一營一連連長劉君廣安之德政
我伊通縣大孤山街南接圍荒北連遼路久爲匪出沒無常之地人民恒受其害自今年夏間吉奉風潮之後正值匪徒充斥之際吉奉軍二旅四團一營一連連長劉君廣有奉令軍隊駐防本街以來商民等以安堵該連長紀律嚴明統率有方指令部下卓士禪勞無分晝夜逐日出外緝查地方安靖賊匪潛跡是皆劉君勤勞之力也商民感戴無以爲報特登報章以表大德
伊通縣大孤山街商民　劉◦忠　楊秀山　馬子雲　趙◦紳　同啓

恭頌名醫可風
通化居民蘇禧棠之孫兒蘇缃年方八歲現於學校肄業肩患瘰疾請醫枉效有生命危險嗣係介紹請積盛和郭廉卿醫士視疾明瞭以手術割治神妙異常立見效驗證後全癒依保宗苗民無可酬特此登報週知以表謝忱
通化赤字會員　蘇禧棠　謹啓

敬啓者因鄙立峯前在奉以其叔鄙恒悅遺下臨江縣榮生保六道勾山荒地照作抵押借去奉洋五百元日金三十元尚未到期該鄙病故如有鄙之近人務於陰曆年正月六日一年期內備欵到奉贖照爲盼
奉天西站蔡中池啓

恭頌唐稽查之勤能
東豐縣署稽查唐瀛洲君前在北區調查印花局卒等要政實是求事開誠佈公凡不曉印花章程者均一一指導以免不致而誅是以商民悅從心感稽查如期斐知事可謂知人善任矣
東豐北區商民　敬啓

經理買賣股票
大連西崗子平和街四號地
范永才商店

移居
本行由十二月二十九日遷於新築樓房營業特此佈告
小西關大什字街西南拐角　株式會社奉天銀行
電話暫時只用六百五十三號

聲明丟失之圖書作廢
啓者是月六日日升棧概夥倪文持本號圖書兩塊一係日升棧字樣腰圓式者一係日升長字樣方形者至正金銀行領取電匯之鈔票及至將錢領妥回棧鈔票俱在而圖書無矣伏思圖書乃商家信用既已失落恐生意外謹此登報聲明作廢以便週知　存証
日升棧謹啓

公頌劉君珊烏力吉之德政
遼源縣劉君珊烏力吉因連年被水成災貧民吃糧困難劉君不忍生民荒歉◦年之久每日出米若干下千餘名因而貧民賴以生活當時感戴皆及商農各界均各願贈匾額一方以彰功德并於八年間因劉君屢辦善舉復蒙各蒙王褒獎花翎二品頂戴嘉禾榮之職是以三區內民感激無地特登報端以揚德政云爾
遼源三區鄉民　張鑑堂　閻廷臣　程廣慶　常鶴齡　公啓

請看吉林樺甸陸軍十四團一營八連葛連長縱兵殃民大披露
食我輝南縣與吉林毗連之區久爲盜賊盤踞之所每逢青紗帳起猖獗異常到處勸不勝舉雖經軍警勦捕終未淨盡倖存蛟河一帶於今歲春令突起大股賊匪各處騷擾無論貧富之家均被洗掠失所拋妻棄子慘不忍聞及至八月間懇請將之際而民等經衆會首暨百十家長等公同議決遂呈請縣長准予設立團練一所以防不虞而民等始敢回歸收割田地界內由此平靖孰料又有駐吉陸軍援之患而軍隊係衛民之設該葛連長則不然不但不與國出力擊賊反率隊出外縱兵擾民捕民間雞鴨等物食用種種殃民不甚言狀復於本年九月二十日該葛連長率隊前來行至輝南蛟河大北岔地方正值日落將全隊宿在團練會所存會勇之坑均被其佔用適逢會勇擊賊由外回歸視之存坑被外隊佔宿亦無休憩之處即向該連長婉言勻兌地方而連長當若罔聞決一定在會所寄宿不可該兵不動連南日逼令會所殺雞鴨肝要酒肉米面等物一且行李准得齊備惟白該家無處購買即打罵會勇手抱磨杆人力所要酒肉會勇生亡難保第三日率隊返吉未行一會所將保護兵隊以舊褲易去何鳳元新做棉褲又有招待不週該連長實屬蠻橫不論理一味兇惡何鳳元某見其家住在隣戶何鳳元按地毒打傷痕較會勇尤甚重勿醒人事飲食不進十不保一該連長實屬無法無天民等特登報端以彰其惡而洩公忿
輝南縣蛟河全體公民謹啓

祝遷移
大廉價發賣各種美術磁器
此次敝行遷至大西關南小什字街（原殖邊銀行）因各位之賜顧日臻隆盛茲爲聊表謝忱兼祝敝行遷移自陽曆十二月十五日起至二十八日爲止凡兩禮拜特別大廉價發賣各種美術磁器向日愛顧諸君尚希駕臨敝行任意挑選定當克己應酬以答雅意謹此佈聞
美術磁器類總發行所　瀧洋行謹白

恭頌任警察所長振聲德政
輝南縣處邊陲山深邃賊淵藪歛跡於本年夏秋之起匪首西邊外天龍大珍字東順等猖獗任君振聲長於十月間親督警兵分頭捕剿志在清源而已游擊三十餘日相繼斃匪十六名獲匪首振江等三名并得匪槍十四枝忽於十一月十三號有于巡官往二岔與匪交戰被警長侯四知率隊前往賊聞風北竄一夜追賊一百餘里黎明追及接戰半日斃匪二名活擒三名得大槍三杆小槍一杆又於本月三號在吉屬樣櫻河與匪交戰擊斃匪首大珍字等六名得槍五杆豁又與東順股匪接仗斃匪八得長槍五杆其餘各匪膽落魂飛聞風匿遁矣從此商民高枕無憂賴我任君所賜名也特僞受惠不淺無由爲報特登報端以彰大德
輝南縣商務會泰商等啓

中國局勢

●楊新督電呈嚴防俄黨（廿四日發 北京專電）
新督楊增新電呈中央云俄舊黨在新伊邊境聚有數千人之衆新黨節節進擊舊黨將越境逃竄大戰即在目前現已飭勁隊分駐要隘實力嚴防不論新黨舊黨如犯我境即當力阻希即照會俄使云云

●開灤礦務公司之計劃（廿四日發 北京專電）
開灤礦務公司擬將秦皇島附近金山嘴一帶購地購買設立一大製鐵廠現正在計劃中並擬派人分赴各地運動該處鐵鑛之採掘權

●物色繼任駐日公使（廿四日發 北京專電）
駐日公使劉鏡人正式具呈辭職雖經政府温語慰留惟劉氏辭意甚堅日內將再遞辭呈當局現正物色繼任人物外傳汪大燮並非事實聞擬電召胡維德來京面商

●馮河間病勢危篤（廿四日發 北京專電）
馮河間之病聞係由時疫轉入老病近日延請中西名醫與服藥品皆不見效聞體温極高脫煙等事皆感不便其情形極爲沉重除由總統每日派員前往看視外聞長江三省每日亦有電到京殷殷慰問

●劉監督呈報稅收減少（廿四日發 北京專電）
崇文門稅關監督劉經農以本關稅收以洋貨爲大宗並抵償英法借款日來京洋貨日少應征各稅實難暢旺昨（二十三日）特將以上各情呈報政府請予備案

●貴福電告派代表入京（廿三日發 北京專電）
呼倫貝爾取銷自治一事自勝福病故後迭經黑督孫烈臣派員與貴福接洽頗有進步聞某方面昨接貴福自海拉爾拍來之電（卅一）極表輸誠之意原文略謂耿司令等抵海曾經接晤協商極爲欵洽關于撤治一節甚盼愼重茲派代表凌升星夜入都懇准就賜接洽指示辦法除電呈張使孫督查照外謹此驗陳云云

●新々俱樂部大起恐慌（廿三日發 廣東專電）
廣東國會近聞王家襄在天津運動恢復民國六年國會南下少數派亦有以事實問題爲主而對於法律問題讓步以開南北會議之模樣於是引起多大之注意新新俱樂部尤形恐慌蓋舊國會恢復則軍政府要求以恢復廣東國會爲和議之前提者自必不可以爲同一國會即當宣言破壞護法之罪狀以敦促之云云

●陳毅准備交卸（廿四日發 北京專電）
政府接陳毅由庫倫來電略謂庫署各事現已收束完竣一俟徐使抵庫即當交卸赴京

歐美時事

●劉鯉門代表趨奉接洽（廿四日發 北京專電）
參議院副議長劉恩格於昨日（二十三日）晚車出京赴奉關於和議有所接洽大約延擱一星期折回天津還赴上海

●美德協議經濟提携（廿一日發 倫敦來電）
柏林電云德國因經濟上之關係竭力欲與美國謀提携現在日就成熟聞美國以多量之煤炭供給德國德國則以其所出之製造品輸入美國爲之報酬換言之即美國以原料購買德國之智能與勞力也至此項協定之原因德國受戰爭之大創各種工場幾有難以恢復之勢美國資本家乃有以資金收買其各種工場之議蓋人雅不願利權外溢故有此提携之協定

●英首相定期赴法協議（廿一日發 巴黎來電）
魯伊特喬治氏定于十二月二十五日至一月一日赴巴黎與克禮孟士氏協議關於亞特里亞的及土耳其斯坦諸問題

●德委員行抵巴黎（廿一日發 巴黎來電）
德國和約批准委員一行已經抵額德諸車站該一行共有十五人

●意首相在國會之宣言（十八日發 羅馬來電）
意國首相尼迪氏在國會宣言意國政府並未加入所訂拘束意國將來政策之國際協約又否認意大利擬參與以武力干涉俄國之舉

●喬治氏宣言土國失防（十九日發 倫敦來電）
魯伊特喬治氏在下院宣言土耳其已失達大淵爾[?]之防備若人不可復許諸土國云云

●英首相演說俄奧問題（廿一日發 倫敦來電）
英首相魯伊特喬治氏在下院演說謂俄國問題聯合國決定政策者代表俄民之政府成立即與之締結和約已而仍然保持奧國問題謂聯合國極力籌劃救濟奧國最後謂聯合國無論美上院決議之如何決計周旋於國際聯盟等語

●耶軍擊退過激軍（十九日發 倫敦來電）
據耶斯社尼公報云過激派軍急襲亞爾巴戰線耶軍即起而防戰劇烈接仗良久始行擊退

●對俄不干涉表示同意（廿一日發 倫敦來電）
魯伊特喬治氏關于聯合國對俄不干涉政策表示同意並謂日美兩國關于過激派侵入西伯利現正協議對付辦法等語

●承認勞兵政府案否決（十九日發 華盛頓來電）
美國下院以二百八十九對一百二十四之多數否決承認俄勞兵政府案

●未接哥軍讓日之通牒（二十日發 華盛頓來電）
美國務卿蘭辛氏發表略云美國並未接到哥爾札克將西伯利之一部分讓與日本之通牒

西比利亞問題

●西伯利奧俘送還問題（廿四日發 東京專電）
關於西伯利亞奧俘送還一事在歐協約國委員會議雖以種種事故未克辦到而美國又以議會否決和約之故對于此事置之不問惟英國當局尚稱注意但亦無相當辦法且目下在西伯利之奧俘爲數尚有十四萬之衆欲期送還亦甚不易茲聞巴黎最高會議擬俟聯合國軍隊撤退西伯利後即送還該俘虜現正研究辦法

●西軍撤退尼哥拉斯克（廿四日發 東京專電）
據哈爾賓來電云西伯利軍已經撤退尼哥拉斯克、組穆斯克[?]市聽亦即由該地撤退

日本近情

●組織報公會獎勵軍人（廿五日發 東京專電）
澁澤男爵及其他富豪因爲獎勵陸海軍人並令其免後顧之憂刻已組織報公會

●首相在懇親會之演說（廿五日發 東京專電）
原首相在政友會懇親會演說現下實爲變態的時代必須善導國民以免其誤會方針等語

●民黨所可決之普選案（廿五日發 東京專電）
國民黨可決通過普通選舉案其內容略云撤廢納稅資格凡二十歲以上之男子一律獲得選舉權即自次期總選舉起實行此項辦法

●憲政會決定對華政策（廿五日發 東京專電）
憲政會昨（二十四日）開議員總會決定黨議政策案訂于本日（二十五日）付大會以資確定就中關于對華外交之政策略云依據中日國際條約增進互相利益以保東洋和平之旨

●任鵜澤爲總務委員長（廿五日發 東京專電）
政友會任鵜澤聰明氏爲院內總務委員長

命令專錄

▲大總統令（十二月廿三日）
一據平政院院長夏壽康呈外省受理訴願有時延不決擬懇明令誥誡等語行政訴願原爲救濟違法處分保障人民權利而設各省區行政長官理宜如何悉心處理乃積案多時未蒙批示殊屬非是嗣後凡遇人民訴願事件務須依法迅予處理勿稍稽延致干咎戾責成各省區行政長官督飭所屬認眞辦理以期政務修明百吏咸知儆惕有厚望焉此令▲財政總長兼鹽務署督辦李思浩呈請任命段芝清爲吉黑権運局局長▲照准此令▲財政總長兼鹽務署督辦李思浩呈請任命沈賦城爲沔市運銷局局長▲應照准此令▲給予周敏（十二月廿四日）▲財政總長兼鹽務署督辦李思浩呈請▲▲▲▲▲▲照准此令▲財政總長兼鹽務署督辦李思浩呈▲▲▲市運銷局局長劉秉鈞調京另候任用請免本職應照准此令▲陸軍總長靳雲鵬呈請授鄭鳳鳴爲陸軍步兵中校陸軍騎兵少校謝宗周爲陸軍工兵少校蕭同爲陸軍二等軍需正均照准此令▲特任道仁給予二等大綬嘉禾章此令

參陸處討論各案
探聞十九日上午十時參陸辦公處舉行例會由絳閣榜主席其議案如左（一）中央航空處經費審查報告結果照原案通過（二）陝南駐守軍隊變更防地案（結果）准以賞金聚所部移沙坪第二十一師之一旅移羌甯（三）援贛之十九師指定防區案（結果）指定由吉安至大庾嶺爲該師防區（四）裁兵省分派員宣慰案（結果）擬出何宗蓮蔣雁行張紹曾等四十八員請大總統圈定云

英人謀得山西礦權消息
國民通信社消息云開灤礦務公司總理英人曾三擬得山西省之煤礦採掘權經過太原府擬赴大同府運動閻督軍省議會議員最近在大同式雲懷仁三縣得亘二百方里之煤礦採掘權經督軍之許可通過省議會目下欲得政府之批准聞西部方面正在接洽中英人方面在中國北部之寶庫欲以山西煤礦之採掘權歸之英國社會之掌握中是可爲英國政策之大成功也茲聞韶三此行已支出多額之運動費云

于寶軒定期抵京
己未系首領于寶軒氏定於二十四日午車由上海歸京其表面上係慰視錢幹臣之病狀實則爲南京仲裁會議事與上海

美人讀書圖
▲上等洋紙　▲十色套印
▲鮮艷美麗　▲精緻絕倫

本報於來年新年號附贈之月份牌茲就原樣縮印二十分之一製成銅版先行披露凡購閱本報在一月以上者准於新年號附贈不取分文零售收回工料洋一角五分

奉天省議會會議速記錄（續）
和平會議事將向本系爲精細之報告云

若不顧利害徒博取減輕擔負之美名所見未免過狹故本席不贊成此案一號（馮景熙）十五號（陳玉符）均附議四十一號（常維松）保甲經費去歲經本會議決每十畝年收小洋一角均已辦理就緒不應再事紛更轉滋紛擾此就保甲一方面言本席反對此案之理由一也畝捐爲辦警學之專款實行提成後各縣警學因之力事收縮現在提成發還自應作擴充警學之用此就警學一方面言本席反對此案之理由二也本會前辦省縣八年度預算有所發還提成以備擴充各縣警學之議今者變更案前數適相矛盾此就本會議決預算言本席反對此案之理由三[illegible]

[illegible]

家計論六十四號（石之璋）此案若加以修改不濟急以先行咨出爲是（主席）此案交審查會審查（主席）按議事日表第四[illegible]部可以交股[illegible]

此地亦應照辦查清通考內載凡授給王公各地如在康熙以前均有底册存案今該王府後裔並無此項地册其處僞情形尤屬顯而易見且各民戶所持之根據於雍正四年經欽差大臣發給縣時二十餘載並無異說且在縣著納糧均有徵册契紙可憑今該王府所交之地册係乾隆十八年前後年限相差甚遠清丈局不詳查即予清丈未免尊王而抑民也擬請願本會議決代咨免予丈放是否有當請公議（主席）關於清丈局丈放王府地一事日前曾經大會交託特別委員會研究適當辦法不日即可研究結果報告大會此案果先時另案辦理擬請大會研究辦法確定後再行併案辦理請大家討論

[illegible]

否改爲其已列入預算收入（未完）

明湖春飯莊廣告

律師宿[illegible]啓事

北京 金臺旅館特別啓事
敝館自開辦以來十有餘年向蒙歡迎[illegible]

失財產用信之聲明

東京 大阪 下關 長崎 門司 [illegible]

到底是好
三炮台香烟

實實在在吸香煙

到底還是三炮台

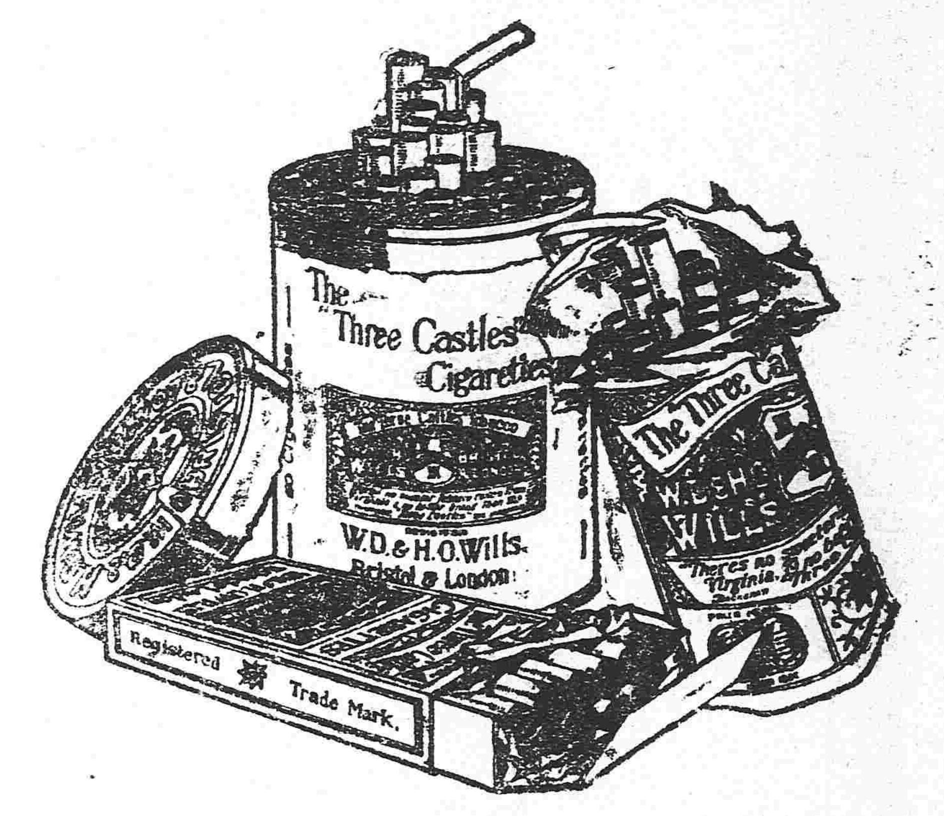

問愛吸三炮台香烟者便知

中國各大煙店均有出售

英美烟公司

確在英國名廠製造

遷移廣告

本社現已遷至小西邊門外浴然里商埠局後院內恐未週知謹此奉聞

中日編譯社啓

南滿鐵路公司 市內營業所

辦事各項

◎發售各站車票

◎運轉鐵路貨物

◎保管倉庫貨物

奉天大西關

軟弱男子之贈品

家務分繁操勞過度身體衰弱

前曾腦筋疲乏今則強健有力且得完婚續娶皆賴韋廉士大醫生紅色補丸之功也

思慮太甚及操勞過度皆足以自戕其腦筋也若以強健有力之血液灌溉滋補腦筋定必立見轉弱為強矣如血薄氣衰則腦筋疲之週身虛弱百病叢生矣故欲使腦筋有力必須精神血為先韋廉士大醫生紅色補丸能速生新血使血強健鮮紅有力曾經治愈天下各處千萬男女之虧血腦疲所致各症已歷三十餘年矣張惠生君亦由是丸之功效而獲全愈也按張君之先父係在遼瀋鐵路設製業公司其父去世之後始返廣東嘉應州故里茲特將其由嘉應來信錄左

僕身體素壯自癸丑先君去世家務店務加諸身翌年又賦悼亡以致心困悶憂鬱成疾勞終日心頭鬱結事多遺忘胃弱腰痠精神散亂囑中西醫士療治莫色全無不半年而遺病亦接踵而至矣尤可恨者連年每欲續娶媒妁視余懷弱均稱資格欠佳轉鸞萬事都休日無生趣嗟夫病祟之累人亦云甚矣去歲十月上流友人黃君小竹自滬歸來攜有韋廉士大醫生紅色補丸細詢病源極力勸服一瓶未罄而止夢遺續服四瓶百病若失胃口日益加增身體較昔日尤強今春娶親一舉即就賜我再生之德即韋廉士大醫生紅色補丸矣銘感之餘愧無以報恭具寸蕪聊表謝忱附來近影伏祈查覽

韋廉士大醫生紅色補丸 凡經售西藥者均有出售或直向上海四川路九十六號韋廉士醫生藥局函購每一瓶英洋一元五角每六瓶英洋八元郵力在內

茲有精美小書名曰腦系疾病專論軟弱男子衛生之道如欲索取即須寫一明信片至以上所列地址原班郵送一本可也 東三省總經理牛莊源來盛

小兒之體量重輕如何

強壯之小兒理應身體逐日加增重量若不見加重足見有病矣韋廉士嬰孩自已藥片確有療治此等疾病之功效已曾治愈多兒矣即如直隸遵化鐵廠鹽店宋仲之先生來示云小兒今年種牛痘後偶受風寒面黃肌瘦時患頭痛醫藥無效適閱報章乃知曾局售有嬰孩自已藥片當即函購一瓶按單試服尚未及半而百病俱失矣小兒此次得獲安痊皆斯藥之所賜也專此鳴謝嬰孩自已藥片乃是英國小孩尋常家用之良藥絕無危害可保平安專治出牙各症 肚痛 便閉 寒熱 腹瀉 胃不消化 蛔蟲等患如尊處無從購買嬰孩自己藥片請即寄郵票大洋六角至上海四川路九十六號韋廉士醫生藥局原班郵寄一瓶可也

志仁堂雙層化積膏

本堂於早年發明新法創成特別雙層化積膏一種功效神速與衆不同現已暢銷近遍三省遠達京都北洋各寄售處共有七百餘家非實効實驗斷不至此此膏專貼男婦氣積血積寒積食積心胃疼痛胸腹脹滿氣逆不舒噎膈反胃氣癥水癥瘕痞塊癖疾泄瀉腎寒腰腿筋骨疼痛手足麻木男子疝氣腎囊潮濕婦人經血不調經前經後腰腿疼痛赤白帶下子宮冷寒久不孕育兼治小兒乳積疳痞蟲積食積等症此膏收効甚速小者六五日多者十餘日不但積消痞散而且健脾和胃誠膏藥中之妙品也此膏每份兩張紅白藥面兩包合洋五角買十份加一份買五十份八扣收款

寄售處

山海關 永順和 吉林 興順恒 卜魁 德增長 錦縣 益興公 梨樹 富盛泉 岫岩 復元公司 熊岳 廣順利 遼中 萬聚長

營口 富有長 西安 福合慶 西豐 福長太 遼陽 福春興 東豐 泰益 安東 豐泰益 新民 福賜生 長春 文萃堂 大連 信成號

蓋平 恒昌德 法庫 德生永 廣寧 東福盛 臨江 東和長 五站 富盛通 千金寨 恒興茂 鳳城 恒意德 哈爾濱 天豐源

海城 永泰豐 公主嶺 三合公 寬甸 公順勝 伊通州 瑞升當 盤山 德慶隆 安東 益增遠 洮南 正心合 大孤山 豐泰利

興京 德順永 孫台 增益昌 大連 協茂盛 通遼 實隆興 海龍 公議號 懷仁 顧記東 鐵嶺 永慶昌 開原 增益

綏中 德發縣 朝陽 化合 通化 興 八面城 武興 彰武 天義 遼源 源 柳河 義盛

衛生時症丸

專治四時感冒時行瘟疫發熱惡寒頭痛身痛嘔吐惡心瘴瘧痧疹霍亂吐瀉等症或感山嵐瘴氣或觸犯水土邪氣悶閉成痧驟然頭暈目眩心疼絞痛吐瀉交作手足厥冷四肢抽搐指甲青黑刺無血出者即或霍亂危症又名撞腸痧症頭貝舊痧存亡遂用此丸三五粒研面吹入鼻內取嚏然後再服四十粒姜湯送下汗出即愈立見奇效 價洋貳角

強種補元丹

此藥專能強種強補必須以補腎爲先補腎尤必以補元獨推良劑請試用之庶知功效主治男子先天稟賦不足後天脾胃虧弱諸虛百損五勞七傷或中年房勞過度精髓虧乏陽痿不舉或思慮太過神精耗傷並怔忡心跳或老年酒色過度好精枯竭陽乏絕嗣等症服之神效誠爲強種補元之良品也 每盒二兩五角

神效鹿胎丸

蓋鹿乃仙獸得百草精華其功在角胎秉牡鹿之精牝鹿之血得完全氣血成形加藥料爲丸專治婦女經血不調或多或少其色紫黑成塊臨期腰腹痛疼或經閉經漏赤白帶下子宮寒冷久不孕育或受孕不安素慣半產服之神効每丸價洋二角每盒十丸價洋二元

清毒掃淋丸

專治因風火內因花柳染成五淋白濁楊梅甘瘡魚口便毒甚至毛髮脫落鼻塌齒陷咽喉破爛種種惡症服之立見神效每盒四角

筋骨萬靈丹

專治中風半身不遂口眼歪邪兼治風寒濕痺閉塞經絡以致肩背腰腿疼痛手足麻木抽搐等症每袋價洋四角

止嗽保肺丸

專治辛苦勞役傷肺房勞過度傷腎肺腎兩傷正氣不能固守於內而表氣邪逼迫於外以致痰喘咳嗽氣虛短促夜熱盜汗等症服之神效每盒四角

農商部商標註冊巡按使備案佈告專賣

本號開設奉天大東門裡 志仁堂

中國電話六百六十七號

完全淋藥

淋者淋瀝也尿道發炎溺不通暢必淋瀝而下故曰淋症又名白濁症緣因或由娼妓之傳染或由患此症者之交接或感受風寒或房勞過度故致病之由而不同也此症有急性慢性之別初起爲急性淋久則爲慢性淋也初則尿道搔癢小便頻數漸次疼痛白濁淋瀝不止或則洩精甚則出血以致全身倦怠痛苦難堪倘日久失治諸病叢生必及於危本藥房近由歐西購到特別新藥復加炮製名曰殺菌止淋丸專能殺菌解毒清滌去濁無論何種淋症均能神效輕者一星期全愈重者二星期除根誠爲世界獨一治淋之聖藥也○各界諸君如患此症經過多醫不效服藥無功者請嘗試之方信言無虛謬耳○此藥一日量六粒定價小洋五角○一星期量四十二粒定價小洋三元外埠函購加郵費三角

奉天大西關上頭

英美大藥房主任侯鳳岡謹啓

營業課目

株式會社 大倉組

總行 日本東京市京橋區銀座三〇七

分行 北京 天津 營口 上海 九江 香港 安東 倫敦 紐育 漢堡 西比亞 大連 本溪湖 等處 日本各地

奉天出張所 奉天十間房 日電五六五番

軍裝軍械 硬煤煙煤 羊毛皮件呢絨 包辦工程

各種機械 五穀雜貨 電氣機械器具 代理

鐵道材料 海味肥料 瀛車並其材料

五金雜貨 油類木料 焦炭硫黃黑鉛 水火保險

銅鐵水管 道木洋火 綿花洋絲洋布

花柳良藥 哈郎清血丸

原名 哈郎清血補身丸

梅毒淋毒下疳魚口諸症 確實者 以哈郎清血丸第一

雖坊間多有賣藥而其効能無論何人苟染此症必須速服此哈郎清血丸 勿爲他藥所惑

本舖 大阪清水谷西之町 順和堂大藥房

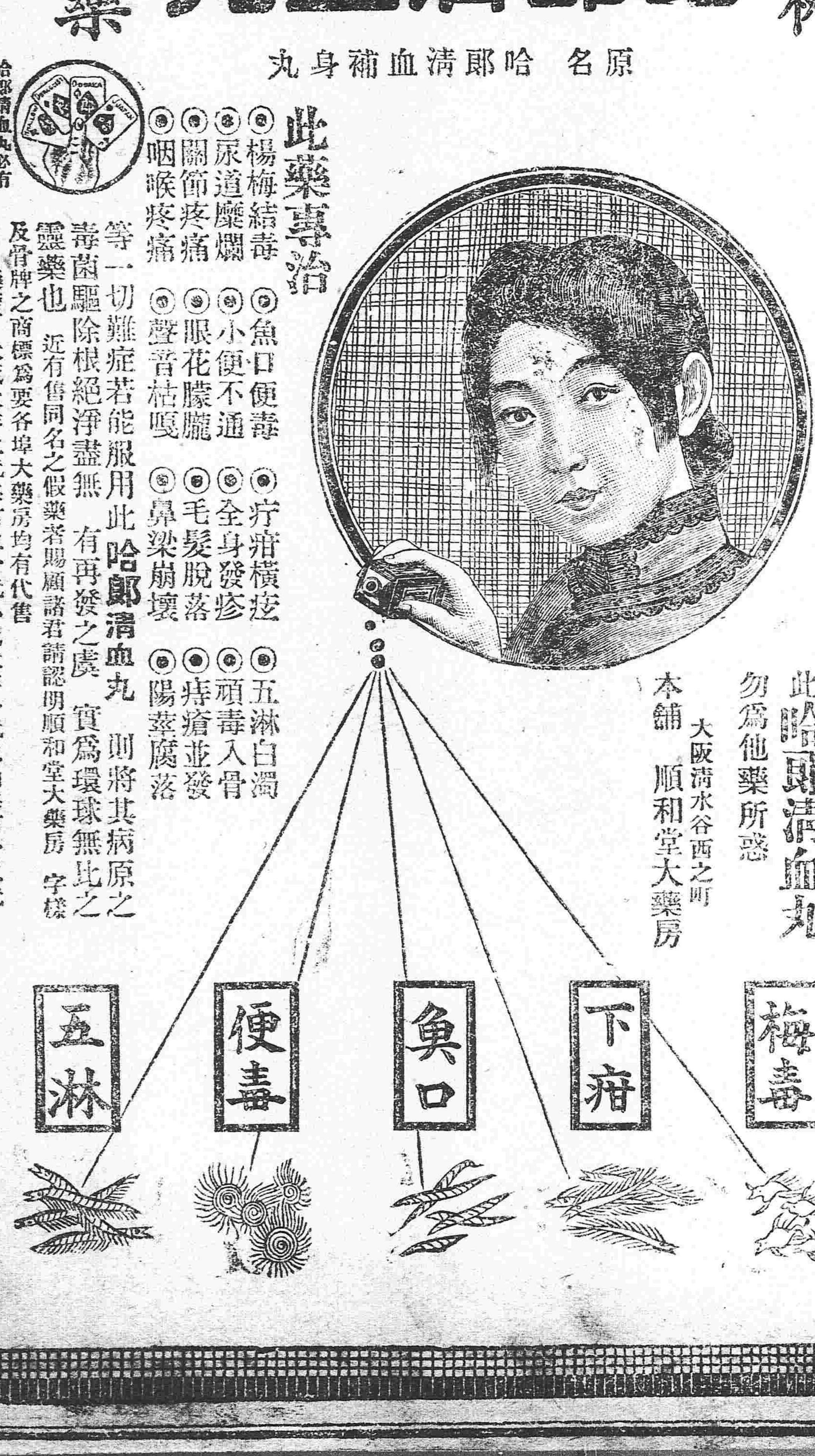

此藥專治

◎楊梅結毒 ◎魚口便毒 ◎疔瘡橫痃 ◎五淋白濁

◎尿道糜爛 ◎小便不通 ◎全身發疹 ◎頑毒入骨

◎關節疼痛 ◎眼花朦朧 ◎毛髮脫落 ◎痔瘡並發

◎咽喉疼痛 ◎聲音枯嗄 ◎鼻梁崩壞 ◎陽莖腐落

等一切難症若能服用此哈郎清血丸 則將其病原之毒菌驅除根絕淨盡無 有再發之虞 實爲環球無比之靈藥也 近有售同名之假藥者賜顧諸君請認明順和堂大藥房 字樣及骨牌之商標爲要各埠大藥房均有代售

藥價 大瓶大洋二元每打二十元小瓶大洋一元二角每打十二元

哈郎清血丸必有此商標謹防假冒

東三省新聞

▲奉天▼

●鮑吉督電告謝軍近狀

張使日昨接吉林督軍鮑貴卿督軍密急電大意謂謝米諾夫近派俄兵五營進佔滿洲里海拉爾及哈爾濱車站電報局等處除逕電政府向俄使交涉並飭各軍嚴密防範外謹此電聞云云

●董道尹電陳激派虐殺華僑

劉據使署確息張使於二十四日接到濱江道尹董士恩拍來電報略謂駐赤塔華僑公舉代表劉文禮來哈呈稱後貝加爾地方有華僑一萬餘人居住亞布里站附近突有俄人過激派四千餘名將華人擄去二百餘名勒令運送軍需因其中有不從命者即被搶斃三十餘名希即飭令滿洲里司令耿玉田前往交涉並派隊保護云云 (强)

●安置裁撤軍隊辦法

據某要人云張使以三省軍隊既經裁撤而屯田計畫又未成熟若不設法安置誠恐被裁軍隊流而爲匪貽患何堪設想故于日昨致電政府謂東三省清鄉軍隊原定二十營擬暫不招募新兵即由被裁軍隊內選充並聲明此項清鄉軍隊一俟匪患肅清後即行裁撤云云(慮)

●南滿路添設新站

南滿鐵路會社近爲便利商民起見擬自明年一月一日起添設新車站七處茲將新設車站地點探明如下(一)十里河(烟台沙河間)(二)奥家屯(陳相屯蘇家屯間)(三)六家子(郭家店蔡家屯間)(四)臥龍泉(公主嶺劉房子間)(五)林家屋(劉家河通遼堡間)(六)牛相屯(孤家子深台子間)(七)甄兒屯(李石寨撫順間) (慮)

●院電禁止國民妄動

張兼省長昨准國務院電開略謂福州交涉案關係國權民命均極重要政府自此事發生後即經由部迭向日使提出嚴重抗議並電飭駐日莊代使向日政府一致交涉復援照民國三年呂黎案双方派員赴閩會查現得詳確情形以爲解決根據國人呼號奔走具見愛國之誠第恐群情憤激或發生踰軌行動轉滋口實希即轉飭紳商學各界靜候中央辦理切勿輕舉妄動以免別生枝節云張兼省長接電後當即轉令各屬一體週知云 (醉)

●東蒙改省舊議重提

毗連東三省之東蒙地域張使爲便於行政起見曾于去年建議改省乃因呼倫貝爾自治梗阻致未果行茲聞張使以呼倫貝爾已經歸附東蒙改省急宜舉行現又重行提議將東蒙改建行省籌資對內對外便于設施云 (醉)

●劉香九起用之由來

前第五混成旅長劉香九經張使委任爲警備隊統領聞其起用之原因蓋張使以劉氏從戎有年持躬正直深悔前此撤委之非加以張總參議極力保荐故劉氏此次被委爲警備統領較之旅長一缺尤爲優隆云 (醉)

●張參議來奉接洽路事

中東護路司令部參議張壽增現奉孫烈臣督軍令來奉面謁張使陳述該路收受俄幣及將來擴充權限各問題俟議有端緒三五日內即當旋返云 (文)

●張使宴會裴其勳

吉長鎮守使裴其勳交卸來奉張使特於二十四日在俱樂部設席宴會並由軍政各要人作陪一時杯盤交錯頗極其盛 (强)

●邊顧問離奉回院

長江巡閱使兼安徽督軍倪嗣沖前以南北和議問題及某項要公特派該署顧問邊度長來奉與張使籌商辦法現已接洽妥協于二十三日搭乘京奉車回皖云 (慮)

●令各道尹呈報各縣成績

張兼省長日昨通令遼瀋東邊洮昌三路道尹略謂案奉內務部來電際此陽曆年終所屬各縣知事一年來之成績若何須造具表冊從速轉報以憑核奪云云(强)

●闞子貞行將來奉

吉長鎮守使裴其勳辭職照准委第二旅旅長闞子貞接充吉軍群起反對業詳前報茲據軍界消息闞氏至今未敢接任於二十三日由吉回長擬於日內來奉謁見張使陳述一切然後再作計較即此以觀吉軍尚未盡帖服也 (强)

●清鄉局會辦易委

東三省清鄉總局成立後各科人員業經委派妥協惟會辦王連坡以冬防吃緊難以兼顧面謁張使懇請辭職當蒙允准遺席委混成二旅旅長鄒榮廷兼充云(沂)

●講武堂演習夜間行軍

東三省講武堂教務長熙格民以寒假將屆預定各學科業經教授完竣各學員除自習外無他可授課程是以於日昨起經隊長教員導率同學員赴東陵一帶演習夜間行軍云 (衣)

●鄭署長奉調赴江

警察第三署鄭署長當宋愚林任廳長時深悉其辦事老練此次宋調任江省警務處處長故即調鄭赴江遺席因冬防緊要當由王處長將差遣隊▢長尚榮九調充二署署長云 (沂)

●郵局預定年假時間

新年將近各機關預定休息時間聞郵務管理局已將新年休息時間預定由九年一月一日至三日爲新年休息日期一日停止辦公一天二三兩日上午七點至十點下午四點至七點爲辦公時間其餘均爲休息時間云 (醉)

●清鄉局委派秘書

東三省清鄉督辦王理堂以本局已經成立一切事宜亟須辦理然而非富於經驗熟諳案牘之人員不足以資臂助查有前奉天清鄉局科長魏漢章襄助王於綏督辦會著勞績並經王氏力荐故王督辦日昨委爲本局秘書月俸一百二十元云 (文)

●第四旅二團長易委

陸軍第四混成旅第二團團長某調任他差遺席昨經張使將第一師一旅一團團長李貴林調充李氏刻已奉委稟辭前往大賚接任矣 (强)

●警備隊着手改編

警備隊原由騎兵二團而成後經分編于第一師及改組他項軍隊始行星散僅有第二團之騎兵三營亦屬殘缺不完張使日前着手改編以期恢復舊有之六營(惟擬編馬步各三營)並爲統一節制起見設置統領一席其統領已委前第五混成旅長劉香九接充云 (醉)

●議定抽捐辦學

瀋陽縣屬西路黃姑屯小學校其經費原無的款現經該處工商會與該校學董等公同議定凡在該處(車站)所過之貨物打抽收正稅時附抽學捐按百元抽捐五分以爲辦學經費云 (水)

●東豐管獄員更委

東豐縣管獄員劉某因事辭職遺缺以法政學校畢業李萬銀充任已經裴知事呈報省長公署及高等審檢廳備案矣 (衣)

●縣知事稟辭回任

莊河縣知事趙增厚▢▢縣知事方良鉦日前因緊要公務來省禀請辦理現將各事商承完畢即於日昨禀辭回任云(沂)

●醫學生呈請更籍

南滿醫學校學生王家鼎在瀋陽縣呈請更正籍貫經朱知事核准飭勸學所備具公函轉知南滿醫學校々長查照以昭愼重云 (水)

●牛知事籌備赴任

新任西豐縣知事牛蘭奉委後當即治裝以便赴任茲聞牛知事業將行裝治理妥准於月底赴任以期於九年一月接事協幷帶隨員十餘人云 (水)

●講武堂委任區隊長

東三省陸軍講武堂區隊長白鐵鏞已考入北京陸軍大學所遺一席照教育長呈請張巡閱使委派保定軍官學校畢業之張恩平充任云 (衣)

●學生團無形消滅

福州交涉案各省學生蜂起力爭奉省學生亦欲蠢動爲首者爲高師附中校所屬學生王某(係財政廳之公子)校內均舉伊爲代表王公子甚爲得意歸而稟明長當經王廳長嚴加管束不准出門一面稟請張使飭令軍警兩界嚴爲防範併責令各校長隨時察看由是學生團難以行動無形消滅矣 (沂)

●再誌張師長爲父母祝壽

二十七師師長張作相因二十七日爲其椿萱双壽竭力舉辦會誌報端昨據軍界消息除總統所贈匾額早已運到外茲更送戲一班屆時到奉堂會此外段督辦靳閣揆及清帝宣統以次各要人均送有帳聯壽禮省城文武各界更無待言只千葉一項派人赴津籌辦七千餘元屆時之熱鬧可想而知矣

●警學款無慮缺乏

張兼省長減少人民畝捐其結果各縣警學兩項或竟至於難辦昨據政界人云各縣歸捐前此曾經財政廳提省二成茲者王財政廳長以畝捐本爲各縣籌警辦政學務提成歸省未免不合令將此項提成免除是以各縣雖經核減添此二成免提之數隨糧代徵預計足敷應用云

●法軍運載軍需北上

日前由奉天開來本邃車百輛滿裝軍需物品於晚間抵哈逗留一宵至翌日即由中東路赴西比利亞而去探悉此項軍需實由法蘭西軍官伊尼爾氏所運來並帶有該國兵士二十餘名云

▲長春▼

●政治刷新之通令

本埠各機關近接吉林新任徐省長通令關於整飭官方袪除積弊以爲政治刷新之基礎言之甚詳仰各機關實力奉行藉挽頹風勿再視爲具文致干咎戾其通令原文如左

(一)官場賭博牌九撲克輸贏多金私尤官廳作爲場合到處宣說肆無避忌消耗有用荒廢職務應即速取締

(一)肆情花酒官吏最忌設筵邀妓招姬侑酒儘何在應速禁絕

(一)煙禁綦嚴而官吏吸食者竟數見不鮮暗中與奸商私徒狼狽爲奸包庇運售不顧利害實蠹政治應分別咨令懸爲厲禁

(一)縣政頹廢由於長官之不知考其勤惰並無何等懲誡以致各縣知事絕無關心民瘼應即分令各道屬行考核

(一)間接行賄妨害吏治凡遇壽辰喜期必豐備禮物甚至金銀萬千綢緞多件爭誇富美遇事則情面所在礙於核實應即通令戒飭

●裴旅長離吉去矣

駐長吉軍第一旅旅長裴其勳已經交代所餘小事即委張凱旋副官代爲辦理交代該旅長遂於二十三號乘南滿晚車赴奉轉行赴京本埠各機關人員送至車站汽笛一聲始行作別

●整頓錢法遙遙無期

吉林永衡票毛荒已極商民不堪其苦前時鮑督軍到任繼而徐省長蒞止外間傳說以爲必能整頓是以民望之若大旱之望雲霓一覽無意時閱年半錢法之壞較前尤甚始知整頓無期終歸畫餅矣

▲吉林▼

●鮑督軍檢閱軍隊

鮑督軍爲校閱駐省各軍隊之成績特定本月二十六日親赴東營檢閱十九混成旅步二團三營及獨立砲兵營各隊除校閱操法外並點名視察營房及兵士之起居並至模範營查視一切次檢閱城內十九旅步二團一營馬步衛兵各營及西關十九旅砲兵連機關鎗連獨立機關鎗連並五旅步兵營再次檢閱江南十九旅騎兵營云

●趙廳長注意冬防

省會警察趙廳長以時屆嚴冬各鄉區棚匪四起恐其潛入省城圖謀搶劫爲預防計特令各區署於所轄區內旅館伙房每日嚴加盤查一面令偵緝隊嚴密偵探以防宵小而安地方云

●雲南起義紀念

月之廿五日爲故蔡松坡將軍與現任雲南唐繼堯督軍於民國四年冬在雲南首起義師推翻袁氏帝制之日經國會議決爲雲南起義恢復共和紀念全國一致舉行慶賀者廿五日吉垣各機關咸懸掛國旗並放假一日以伸慶祝云

●吉林同志會之進行

吉林巨紳松秀濤等數十人近組織一同志會(又名同志俱樂部)專爲聯絡地方士紳感情研究地方各種公益事宜爲宗旨前該會假設新關門內中日國民協會茲因事務甚繁特將本會事務所移於江沿松宅大樓並規定每星期二四六等日聚會討論一切云

●王道尹之來去

黑龍江龍江道尹王維宙於本月十三日由江來吉寓嶺南飯店旋於十七日忽忽去吉據聞王氏此來係銜孫督之命與鮑督接商某項要務並就便爲鮑督祝壽云

▲營口▼

●清丈員下鄉丈放

營口縣清丈委員鄭某先前因田莊台北高家屯農民發生抗丈風潮上峯以鄭某辦理不善當即撤差並解省訊辦遺缺另委沈國冕接充茲悉新任清丈委員沈國冕業於日前由奉來營當與陳縣長商榷關於清丈進行辦法及種種手續現已籌備完善遂於前日帶同員役及護兵多名往田莊台實行清丈地畝諒不至再有抗丈風潮之發生云

●總甲長代理有人

縣屬田莊台新屯保甲局總甲長貴爾三前因主動抗丈被官府逮捕解省訊辦遺職關係重要未便久懸該處紳商以鄭家屯保甲局甲長張顯德老成練達勇敢有爲又兼善於擊匪故全體公舉張君暫爲代理以資熟手業蒙上峯許可昨已到甲視事云

●當商仍販賣嗎啡

縣屬大石橋大街大元當主人梶山元之助與西街東進當主人田中藤次郎陽以開設當舖爲名陰則販賣大宗嗎啡毫無顧忌近更變本加厲聯絡同業多人組織一嗎啡組合會田中爲會長梶山爲副會長專事研究運售嗎啡之法及價目之劃一聞者謂長此以往流毒日深煙禁前途何堪設想未悉該管日警署亦有所聞否耶

▲大連▼

●龍口行行員加薪

大連龍口銀行行員近因某銀行行員加薪水若干該銀行仍舊照原實不敷用多欲辭職別求生活該行長有鑒於此現已將各行員招集好言撫慰遂加薪水若干以示優待云

●正隆銀行之擴充

大連市內正隆銀行近年於各重要區域已設有支店茲該銀行爲擴張營業計又決定於來春三月前將資本金六百萬元加增至一千四百萬元并由山東濟南青島哈爾賓三處各設一支店以資發達云

●朝鮮行定期喬遷

大連市朝鮮銀行近因原有樓房不敷應用已在市內山縣通建築寬大樓房若干工程告竣內部亦設置妥當定於本月二十一日喬遷新居照常辦公云

▲鳳城▼

●兇犯絞決

南鎮三區界三家子艾姓家道小康因乏嗣過繼族侄爲子其妻故後艾某乃續娶王姓孀婦該婦遂帶來一子艾某視爲親子亦改姓艾該繼子與其妻常反目王姓子懷恨在心今夏艾繼子在某學校充當差役因放暑假教員學生均行回家看堂役看守學校王姓子乘此機會黃夜至學校用刀將艾繼子刺斃後被三區防查拿送縣庭訊供認不諱當即呈准上峯於日前就地正法云

▲昌圖▼

●趙知事捐資興學

縣屬四平街經倪聘卿王聖然創設高等小學校一處造就青年爲益良匪淺惟經費無着均係勸募熱心學務者均已聞風興起解囊相助茲聞遼源縣知事趙壽山籍隸四平街關心桑梓亦捐助小洋一千元並願担任勸募其熱心學務可見一斑矣

●縣視學旋返

縣視學師德馨視查學務頗爲認眞上月親往各鎮查視各學校教授是否得法教員有無浮濫均經一一詳細考核茲已將全縣學校巡視一週共計學校已達一百六十餘處現已竣事該視學遂于日昨返昌報告矣

▲哈爾濱▼

●商會長調劑市面

本埠道外電話公司總經理兼商會正會長吳子春對於本埠此次錢法之壞力求整頓不避勞怨赴奉吉面謁兩省當軸條陳利害經當道採納准撥現款接濟市面無如本埠商戶甚多逐一逐接杯水車薪無濟于事現聞吳氏擬將此次所到之款接濟小本營業者藉以活動金融云

▲桓仁▼

●何監督疎財仗義

桓仁師範生孫修文染疫病故家甚貧寒又係孤子何監督聞之心甚不忍當即賞洋一百二十元交勸學所長轉交該生家屬以示悼卹聞者咸謂何監督疎財仗義洵可風也

▲岫岩▼

●商會運到銅幣

本邑銅幣缺乏市面找零非常滯碍日前商會特向本邑官銀分號商議由奉天官銀號兌換銅幣若干以濟市面當經該分號函商總號允諾商會遂派會員孫珍山持現款一千元赴奉兌換已於十三日將該項銅幣運到共十萬枚交由商會存儲以備各商換節云

●輸入糧石日多

岫邑本年歉收糧食昂貴近因紅粮由一元八角漲至一元九角小豆由三元六角漲至三元八角售粮者遂漸增加均係由外埠購運每日輸入不下數十石茲又有某商由海城購辦瓤米前來每斗售洋二圓一二每日輸入約十餘石之譜不過半日即行售罄岫邑糧缺可概見矣

▲柳河▼

●選送自治學員

縣署日前奉東邊道尹文開轉奉省長訓令各縣擇選二三人送省傳習以備恢復自治等因當經王知事轉令各區區官擇選數名送縣考試俟有合格者即行轉送道尹覆試究竟選送爲誰容訪再誌

▲通化▼

●部營長擊匪捷音

通邑四隣各縣胡匪猖獗各路軍隊剿捕敷衍從事終未肅清日前經馬鎮守使特調有力軍隊營長部仲三前往撫臨安圖各縣兜剿昨該營長同營清算軍餉謂前在濛江遇匪三四百名匪首長江好互相接仗與匪二十餘名擊傷數十名打下槍械馬匹若干人票若干該匪見勢不佳遂行逃竄無蹤云云

▲黑龍江▼

●吳師長蒞江

奉天陸軍二十九師師長兼邊防總司令吳興權因會商國防事宜偕同隨員衛兵北上經孫督派軍署委員闞弼臣赴昂迎迓該師長乃於十五日蒞省下榻於省長公署云

●軍械局改組

龍江軍械局長劉春棠爲擴充工業接濟軍需起見擬定改組簡章數條呈請改局爲廠已經批准委該局長爲軍械廠長其餘各職員亦分別以委並由軍署刊發木質關防於本月十五日改組完竣云

●軍界俱樂部大加整頓

江省軍界俱樂部雖經設立有年而內容多未完備孫督以陸軍五十七旅現已移駐滿洲里其所騰出之房院(教育會舊址)擬將俱樂部遷移該處藉資整頓業派軍署委員闞弼臣副官馬向陽經理籌備事宜現正改修房屋籌設一切云

●勸諭投効人員

孫督以由奉來江投効者日夥實有不堪位置之勢昨派軍署一等委員闞弼臣率同差遣員十名協同各署署長按各大小旅店挨戶清查投効人員如資格相符在軍政各界富有經驗者一律設法位置如無相當資格者應勒限諭令回籍由軍長發給川資如再任意逗留或藉端滋事一經查出定行嚴懲不貸云

▲黑河▼

●販煙被獲

本邑公▢管理員李寶▢係海城人與江北某煙販勾通時僱苦力往江南運送煙土由李出售詎李現已辭退開往公記酒局該園另有他人看守本月五號某苦力又送到煙土爲新管園人接收追問係送交何人俾將某苦力送警廳核辦廳長訊悉原委派警至公記酒局查抄李與該局梟尚存有煙土二百一十餘兩當將李某及該局執事捉獲交縣訊辦矣

▲開魯▼

●軍官升調彙誌

駐紮熱河北路巡防右營管帶張國卿任職多年頗有功績日前不知因何被撤遺缺另委都統公署科員王升林接替先峯砲隊管帶劉鐘麟調升東路某營管帶遺之職以後營右哨哨官孫振邦提升並派中營右哨哨長王錫臣升充哨官巡捕王德山升哨長刻已分別視事矣

批示

▲奉天省長公署批示

原具呈人平康縣民劉振揚 呈一件爲控縣知事瀆職害民請查究由 控關知事瀆職害民虛實均應澈究仰洮昌道尹迅即按照控情逐一查覆呈請實究虛坐勿稍濫徇切切原呈併發此批

原具呈人法庫縣民孫金亮 呈請禁止各鄉攤欵以舒民困由 查此項攤欵最爲地方惡習自應一律禁革以清積弊惟來呈未具保係有違定章應即申飭法庫縣查照飭知原呈抄發此批

原具呈人▢輔臣等 呈一件爲控東邊鎮守使署書記官許玉璋等一案請提省咨送法廳審判由 查此案已飭鳳城縣秉公訊斷該縣有偏袒情事儘可依法上訴所請提省咨送法廳審判無此辦法不准此批

原具呈人李守茲 呈爲傅海春運動龍渡等情由 該民裝船納稅如果經縣立案何至無故取銷其中恐有別情仰台安縣知事查明核辦具報胡呈錄批發此批

▲奉天實業廳批示

原具呈人于德林 呈一件請批示本溪縣梨樹溝煤礦案由 呈悉查此案前以該商合股開採煤礦增區至五千三百四十畝餘必須有實在股本方免有名無實該商前單開辦礦廠物件數目並無重大機器其價值何以有如是之鉅且舊廠物件用經許久陳腐必多此次增區甚廣萬難適用再據該縣復稱該商有與寔二十餘日草房二十間密山縣屬領荒一方等語似此產業爲數幾何亦難認爲辦礦固定之資本至新添連署人認添資本究竟是否殷實公正業經令縣再行查復在案仰候該縣查復到日再行核奪此批

各埠銀及糧食行市(十二月廿六日)

奉天糧行市 吉豆 二元五○ 大麥 六五

金票對小洋票 六五元七○ 鈔票對小洋票 一四▢元○○

義帖大票 十日限 [illegible]元 全票 廿五日限 [illegible]元 金票 十日限 [illegible]

正金銀行奉天支店 日本(賣)[illegible] 鈔票 換洋(買)[illegible] (一四二元五○)

大連電報 金銀現物 一三六元一○

開原取引所(十二月廿五日) 大豆 前場(買賣數)[illegible] 後場(買賣數)[illegible]

本報 奉天長春 日本 [illegible] 北大西關 [illegible]

紅小豆 二元七〇〇　花小豆 二元五〇〇　小米 二元四〇〇　蘇米 二元七〇〇
金票 同光帖大票　同光帖小票　四六〇留　二一九〇留
倫敦銀塊 七十七片四分一　上海銀塊 七志七片
金票(賣)(買)

神皋雜俎 (本欄歡迎投稿)

小說

社會小說 香粉夜叉 (卅三)

老丐著 禁轉載

第九章

老黎說。你這話說遠了。自家弟兄。難道我希罕你謝我。不過這件事很難。武大人說。你的手段。我是很佩服的。死漢子能說翻了身。多貞節的婦人。也能教他養漢。這點事在你不以爲難。你不過故意說難。說我發痴。看着好玩便了。老黎故意皺眉搔首的。遲說難難難。武大人說。難什麼。難道你辦這樣的事還少了。老黎說。不是這樣講。從前辦的那些事。都是先由女家願意。不過我從中作個介紹。不用費話。一說便成。如今這人。却不比尋常。而且阻力很多。你教我從何處下嘴。這不是給我難題作。依我說。給倒罷。假如費九牛二虎的勁。給你弄成了。也不過新鮮兩天。過後不知又弄個。我想東三省這些處女。將來都要拜倒在你手裏。武大人說。我倒有那心。只怕沒那力。如今你先別說笑話。還是說正經的。我這幾年也背因沒個得意的人。所以纔這樣。假如把這個弄成了。我還希罕別人作什麼。我知道他是你女兒的同學。你要特別關心的。我如今敢起個誓。過門之後。如若不拿他當心肝一般看待。我是個繁犢子。老黎聽了笑道。看你這樣。好像餓鷹搏兔一般。有點迫不及待。也怪可憐的。我發點慈悲。替你試一試。成不成。我可不管保。因附耳低聲與他說。要如此這般。你有樣大吃虧。第一得破財。第二得缺德。武大人聽了。忙一把拉了老黎說。這里不方便。咱們上裡屋說去。說着二人攜手。來到裡屋一間靜室。那些打牌的見了。說。二爺。你這樣事。向常沒背過人。今天怎去開秘密會議。二人也不理他們。一逕進去了裡間。這里是老黎家裡一間密室。門窗戶壁。作的靈巧堅牢。室內也放着幾件陳設。只有一張鋼床。綉幕低垂。錦衾高疊。中間放着煙具。便是這張床上。也不知破壞了多少婦女的貞操。(未完)

寓言小說 鶣突譚 (六五) (冬齋)

老張說。小子。後天總去呢。你讓你媽。給你收拾乾淨點。好去給人家看看。那小子說。什麼收拾不收拾的。連個好大布衫都沒有。老張說。等明天我領你去買一件。他歡歡喜喜的。向土抗上抱起他那將將兩歲的小兄弟。玩耍去了。第二天。吃了早飯。老張領着他那兒子。上南門臉做衣攤上。買了一件半新不舊的毛藍色大布衫。也不甚可體。不過穿上。算有件長衣裳就是了。大小子穿上。可是很高興的。因他長了那們大。還沒穿過這樣好衣服。也是覺着手脚無處擱放似的。回到家裡。他媽讓他脫下去。他還有點捨不得。還是老張硬讓他脫的。這也不必細表。單說到了後天。老張家裡也沒有鐘錶。估摸着日頭離晌午不遠。老張背着餅箱子。領着他那大小子。來到電報局的號房裡。老張放下箱子。讓他給人家都作了個揖。人家就問說。這是老張的兒子嗎。老張說不錯。是我的兒子。人家說坐下吧。前天說的。就是他要學打電報不是。老張說是呀。號房說。看這孩子很聰明的。將來一定不能錯的。坐着等一等我給你上去回回。這時候上頭正會客呢。老張說若是那們的。讓我們小子在這等着。我去賣一回餅子。號房說你去吧。老張就背起箱子去了。不多時候。見一個南邊人。送一個穿洋服的人出去。號房說客走了。走吧。我領你去見見。當時這小子見了那南邊人。就給他關了個大年初。那南邊人。也無非問問他有多大歲數。是願意學打電報。可是一年半畢業。不准半截腰不學的。這小子答說願意。若是不讓我拿錢。不怕學到老呢。那南邊人也就笑了。遂分付號房說。讓他把志願書添寫了。取他個保。就叫他搬到裡邊來吧。那號房總領着那小子仍舊回到號房。將將老張也回來啦。號房說上頭分付拉。讓你們找保。把保找妥。明天就得搬到裡邊住來。遂就遞給老張一個印就的紙條兒。說找保去吧。老張領着他那小子。找了個小煎餅舖。同那老山東掌櫃的。商議好些時。人家總給印了個圖書。拿來交到號房。號房收下說。明天早晨。只讓這小子來。把行裡也拿來。這算妥啦。(未完)

談叢

▲鋤狼 (蕪傖)

易水農人辛德祥。一日爲戚鋤禾。至午散工。同村午飯。因出恭。落同人後。在矮山坡正自繫腰時。遙見數狼奔來。祥大駭。急匿於山石後。睛窺之。須臾臨近。乃一大狼及二小狼也。察其情。似其母外出嫁子隨行者。逐退數次。小狼仍尾其後。忽大狼用爪掘兩坑。將小狼埋於坑內。僅露其首。大狼遂去。祥見去遠。遂以鋤斫斷二小狼首。以土掩之使如原狀。復伏石後。觀大狼回來如何。而忘其入孤腹餒甚。少頃。見大狼含一死孩尸歸。遙見二子。似甚喜悅。及至。則見閉目合睛。疑爲睡着。急啓之。兩首滾滾落地矣。狼搶地。昂首四顧。狀似尋仇。見坡後似有人。疾撲去。祥舉鋤擊之。鬪數小時。全身衣服皆被汗濕。力已怯。狼見不勝。怒吼一聲。又見一狼如矢飛至。兩狼猛撲。祥益駭。且鋤頭已被山石觸去。自分必死。正危急時。幸其親翁見祥遲遲不歸。恐有不測。追二僱尋來。見祥與狼鬪。急用響器驚狼去。祥始得幸免焉。

品花

都門脂粉 (布衣)

▲我有負於燕嬌

余。天涯淪落人也。浪跡京華。寒暑迭更。痛國事之阽危。恨搶瀾之乏術。今夏爲五四事陷身縲絏。一病纏綿。幾與世而長辭。痛定思痛。無不淚零。朋輩以余之鬱結淒傷也。咸強以涉足花叢。藉解愁悶。由是遂務之委。屢日無間。顧余賦性乖僻。從未一升主任。非敢學太上忘情。羞恐情絲一縈。糾結難分。今日我之憐人。若他日不將使人轉而爲我憐乎。前週之夕。偕木公適厂。獵艷花城。便道往訪春艷玉美。談次。覩一麗姝之珊珊倩影。及門而去。丰姿俊秀。清雅宜人。叙似四海小鄉。而艷麗過之。曼容皓齒。明眸善睞。釵光鈿影。色與魂飛。同行諸人。咸疑爲身瑤臺。得親仙子。詢及芳名。知爲同院燕嬌。中心忐忑。愛溺勿起。木公適厂。復力爲介紹於余。更示意玉美。令其撮合。正躊躇間。珠簾突展。而燕嬌至矣。秋波一轉。脈脈含情。余以百事傷懷。雖不欲投身情場。故對之殊形冷淡。校書誤解余意。因起嬌嗔。繼淚不已。余急起而慰藉之。始得轉悲爲喜。茗談之際。乃悉校書漏產。年甚稚。頗通書字。墮落風塵。才數週耳。敍其天眞爛漫。溫柔可愛之態。適非如他姬。純以假面目向人者可比。願余幾此佳人。實屬三生有幸矣。獨惜處此時艱。不能以十萬金鈴。護茲薄命。負己負人。遺憾弗淺。校書其亦貰我薄倖乎。

文苑

▲武穆王廟懷古 (方孝穆)

珊瑚擊碎劍光紅。天使偏安定鄴中。半壁江山勞戰伐。一門兒戈盡英雄。南朝獄竟成三字。北地譬誰復兩宮。回首西冷無限恨。靈旗莽莽壯秋風。

▲寒夜病起 (方孝穆)

永夜靜無事。挑燈閒坐時。頭風雖已愈。心疾總難醫。歲月千秋感。河山幾卷詩。懷才悲往事。歸夢說流離。

▲漫興 (方孝穆)

奔走成何事。安閒愧此身。不堪悲少壯。何以報雙親。處世情難僻。論交性郅眞。庭闈千里隔。惆悵暗傷神。

▲玉疊雪 (方孝穆)

玉宇瓊樓接太清。澌澌灑水雨初晴。乾坤僅臘藏冰窖。今古常開不夜城。擊影那曾相掩蔽。天心仍自喜分明。遙知絕頂登臨處。有客身披鶴氅行。

▲青城雲 (方孝穆)

三十六峰飛不盡。重重華蓋起樓陰。仙人舊館連雲漢。聖帝高臺壯古今。封見垂天徵有象。休云出岫本無心。長生觀裏氤氳氣。化作商家傅說霖。

▲峩眉月 (方孝穆)

蟾窟香分第一遭。峩眉山頂快遊遨。金波瀉地橫飛兎。玉柱擎天直斷鰲。數點佛光難假借。半輪秋月自清高。當始圓相誰能識。千古英雄浪盡淘。

雜報

▲奉天▼

呈請復檢

有公署現准莊河縣民人宗某呈控謂伊子被人謀害經該縣承審員帶回仵作相驗多有含混特請法外施仁令行該縣重行檢驗以重民命等未知張省長如何批示耳 (水)

釋放嫌疑

泯成二旅馬弁翟振中遇害後將佟某牽連下獄前已送交軍法課訊辦屢經堂訊未曾供認派員訪查亦未得有確據且佟某爲孫督軍三姨太太之表弟因之又未便匪刑逼供現聞已稟明上峯認爲嫌疑於日昨令其取保釋放云 (沂)

繩員被控

本省官地清丈局監理字繩員邢國鈞奉派赴北鎮縣屬正安堡一帶勘丈醇親王莊地到段以來貪贓枉法弊竇叢生若者爲之減則若者爲之浮多收受賄賂計不下數千元現經該縣農民某將証據調查確鑿于昨來省在法廳提起訴訟云 (醉)

淫書宜禁

西南門臉一帶出售淫書者已經警察廳一度禁止祇以一般人深悉官場中之習氣無論若何事無不虎頭蛇尾是以該處書賈將各淫書依然陳之案頭冀廣銷售茲復有所謂房中私色中秘訣等書觀其書名即可知其內容矣地方警察胡不嚴加取締耶 (水)

校長腐敗

瀋陽縣立第一小學白校長其學識品行之如何姑勿置論惟其好遊大坑慣爲人撮合以其身矮面黑且有淺麻一見婦女咍哈一笑恰如鄉間之睟々金是以咸以日豆包之徽號贈之今藉其姊丈援助升任校長益覺揚揚得意每上女生講堂極意修飾怪狀百出現在該校中年齡較大之女生多已輟學男生亦日見減少司教育者未知其亦有所聞否

妖言惑衆

有高某自冬溫症發生後在東北二關散布謠言謂此係溫神下降雖有名醫不能診治一面施送白面餅宣言食此餅可免溫災信口開河毫無忌憚日前又潛赴鄉間鼓其邪說當爲鄉鎮警察拘捕來省日昨交廳審訊惟檢驗其白面餅內並未含毒質所行亦無斂詐錢情事揣其用意似屬愚昧無知過神其說而已 (醉)

戲園開演

南滿站平康里中華茶園自本年春季停演至今已閱數月是以平康一帶異常冷落各妓館及商家亦因之大受影響現經料理組合所會長馬奉藻君出鉅資邀請各埠名伶數十名已於本月廿五日開演該地商業庶幾稍形興旺焉 (心)

老夫少妻

大南關大什字街住戶劉某現年已五十有八因家道富有乃於上月間賄託媒婆聘娶南某屯李姓女爲繼室李家只母女兩人女年纔十七誠小家碧玉鄉里有求婚者但與女成以粗俗却之誓非居城之年少富戶不嫁媒人知李嫗不難利誘遂鼓其三寸舌謂劉家若何富有劉郎若何能幹而於新郎之年庚則秘而不宣李嫗聞言大爲欣喜當曰如此好事多勞玉成惟予膝前只此一塊肉其衣飾必須件件從優李嫗早已財迷心竅只聞衣飾而亦未問年齡媒曰衣飾是決不客返以告劉劉大喜曰區區衣飾咄嗟可辦當至金店估金鐲手溜鉗子耳挖簪鐲等計亦金八兩歸以付媒曰汝往將事至衣服之皮綿單袷紗任其要求可也惟予之蒼蒼白髮光耀奪目更問衣服媒告劉意李家早已千應萬應爾乃約期相婿媒先與劉謀買得東洋染髮藥水那伊斯一瓶遍染其鬚更剃去其鬚極意化粧以之實不甚二十許人惟臉上雞皮縐莫能去李嫗如期至入大門進二門上客廳兩眼東望西瞧心中已十分得意既見婿足有四五十歲自思與已配合猶嫌相當以女嫁之未免逢等至此始問媒媒曰劉郎面老今年僅有三十六歲李嫗惑於財亦不顧老少滿口允許既歸恐其女嫌老以三十二告之星期過門與知畢露女每日大哭曰是非我夫實我之祖父也劉更以求歡而反吸惱懊喪不已無已每日赴各娼友處打牌以消其悶云

下堂求去

大西關小什街南有住戶王某者娶妻張氏已閱三年夫妻間愛情雖不甚篤然亦從無反目之舉惟王某因近來生計艱難不能糊口張氏以長久相從行將凍餓遂于日前與王某離異別抱琵琶矣諺云柰夫妻酒肉朋友觀此益信 (醉)

嚴查放印子錢

警廳以放印子錢者取高利累窮人禁之既不勝禁乃擬徵其捐稅定其限制茲聞城關放印子錢者遵令報廳固然不少而隱匿不報者亦甚夥警廳對於此事聞擬積極進行已令各署警察隨行調查不准私放云

內有怨女

小北門裏東胡同李姓家僅母女三人由海城新遷來奉其長女年已二十有九尚未擇配燈前枕上時深怨恨積日累月竟成疾病現雖多方醫治心病終覺難療其母窺得隱情聞昨已過託鄰右代爲執柯云

▲復縣▼

請試畢業

復縣城立高等小學校第四級學生肄業年滿功課授竣該校長傅乃貞氏已將該級學生履歷清冊呈報縣署請試畢業諒不日即可實行考試以便陽曆年底考竣各生歸里云

▲熊岳▼

誘姦涉訟

北門裡楊三之妻新患心疼立於門外距其對門義順當主任曲某亦在門外問曰三嫂何故憂愁答云心疼曲曰速來我屋有葯保好遂將楊妻領至後屋挺行強姦該婦大罵而去當報北門巡長呂香閣查問屬實遂報處區官將曲某傳局看押現聞擬將双方送縣訊辦云

巡官盡職

據四大寨村民云警察二區第二分駐所巡官張仁卿任事以來迄今兩月每日派兵查道夜間必親自帶警巡邏一遇如有爭吵事故該巡官上前排解兩造莫不允服果爾可謂盡職也

▲大石橋▼

華陀再世

本街大同醫院院長王鎮周精於中西醫學久爲人所共知前有橋街蕭琴軒之太夫人忽得牙疔之症氣息奄奄幾於不起幸經王醫療治不數日即見痊愈遠近商民咸謂華陀再世云

▲牛莊▼

毒發斃命

本邑北關住戶魏宏潤幼娶高氏女爲妻過門數年孝敬翁姑家庭和順詎日前偶因些小事故與姑口角遂私吞洋火頭數命希圖自盡雖經家人查知灌藥解救奈中毒已深竟於日昨一命嗚呼矣

▲海城▼

胡匪正法

縣署前獲盜犯孟昭清訊供爲匪不諱法無可逭遂詳省核辦昨奉到省令就地正法當經廷知事派警將該犯押赴法場鎗斃示衆矣

▲鳳城▼

日商被搶

日商竹原氏在鳳已有十有餘年先時在南街開設竹原洋行旋即收起迄年代日商收買稻子糧豆月之十四日晚六鐘時由安東乘車回鳳攜帶款項六七千元到家後與其妻睡至十五日早二鐘時有匪徒越墻而入竹原驚悉即起身抽出洋刀將匪刺傷該匪以木棒將竹原擊倒奪刀將竹原砍傷數處當即斃命其妻頭部屢手亦受傷甚重經喊叫驚起鄰人匪徒惶恐跳墻潛逃迄報告警察事務所及日本警察署搜查而已杳如黃鶴矣

▲開原▼

不戒於火

本埠龍鳳寺後西街醫學堂路南有回民劉某者日昨下午三鐘時因炊飯失慎突然火起時是風助火勢火燄冲天當經警察及各界撲救幸未燎原僅燒毀草房三間云

猫兒肇禍

邑東邵家屯住戶傾楊氏素有養貓之癖日前該氏夫兄傾中喜失去一貓硬認傾楊氏偷竊互起衝突傾中喜竟取柴斧向其弟婦頭部砍去誤中伯爺傾張氏皮破血流因之致命傾楊氏比即赴警署呈控請拘兇法辦云

▲遼源州▼

新設公司

前充廿九師五十八旅稽查王輔庭在遼多年與各界感情頗洽迄四鄭鐵路開車後車站距街太遠往來客人購買物品兌換錢鈔諸多不便王君有見於此特稟請四鄭路局轉呈交通部核准仿照京奉車站辦法設立小營公司併代換銀錢現已開辦所售貨物之價值及兌換錢項均由站長核定與街內無異以故乘客均稱便利營業之發達不卜可知矣

▲桓仁▼

疫症甚熾

桓仁師範中學各生因染疫者五十餘名暫行停課等情已誌前報茲據該校教員聲稱日來病者益多未病各生恐受傳染皆已紛紛回里並聞鄰近居民亦有因此疫症死亡者未悉當道將有何法以資預防也

▲梨樹▼

私帖宜禁

各地禁使私帖早已三令五申無如言純諄諄聽者藐藐近有遼源縣裕盛祥之私帖充斥街市聞該商號持私帖三萬餘元來臺買糧至六七百石之多農民以易帖轉兩封租納稅均多不便禾知有地方責者亦有所聞而加取締否耶

軍人拿車

日昨有某旅因派兵偷到臺拉車替換不知因何竟將車夫毒打不堪旁立一丘八大呼曰你上巡閣使署去找督軍吧看他能把我怎麼樣該車夫無可如何俯首聽命嗚呼軍人之勢力一至如是耶

▲興城▼

卡長易人

興邑緝私分卡卡長謝秉川刻經縣安湖知事謝茂增調往公署任用遺職將沙後所卡長楊雨農調升已於八號到卡双方交代清楚想楊君歷充要職此次衡就大才小用將來定有一番整頓云

梨樹停演

本埠昇平茶園經陳錫平集股由錦縣邀來月明珠演唱樂子已誌前報茲因生客雖多強半不肯照章購票空有人滿之名已賠累三十餘元昨午各股東會議均願停演受免日後不可收拾之累云

▲通江口▼

巡記易人

本埠警察四區巡記羅顯臣現已因事辭職遺席經區官譚雲翻另委徐松亭前往接充云

車店倒霉

本埠馬匹被盜等情已誌前報茲聞被盜之後車戶以馬匹在店內丟失店東應負責任勸令包賠昨有新發店運屈遂出洋四百八十元包賠各車戶始行了事該店主謂倒霉之極云

▲下九台▼

奸商可惡

昨有其堵木住戶史德由家拉載元豆一車會與本鎮同合糧棧得價官帖四千六百三十三吊事後史某持欵赴街購貨內中竟有一百吊之永衡假帖五張史某立回該號兌換執事某堅不承認反謂交付時並無是項假帖百般威嚇大言欺人史無可忍即持假帖赴警察所控告經巡官楊翼卿將該號執事傳訊該執事言語支吾楊巡官以商人原貴以義爲利農人收糧匪易該商竟用假帖欺騙鄉愚殊屬可惡擬即送縣罰辦以警將來該商理屈辭窮遂託人關說甘願更換並包賠史某店賬等情究竟能否了結容訪再誌

痰

咳由痰生痰消咳自止故止咳必先消痰此理人盡知之試問痰何以消最靈的消痰藥品係何種則人皆茫然矣俟體弱患咳多年消痰無法恐久咳成癆遂不惜金錢日謀消痰之藥凡流行海上及普通治痰者莫不購食其如服藥罔效咳愈甚則痰愈藥日服飲而夜不眠神疲力乏骨瘦如柴癆象已形勢極可怖厥後購得崔氏頤製半夏麵而照仿單且夕服之以覘其效驗孰意一乔服未幾忽思睡睡醒咳止而思飲即痰亦不梗且續購半夏一打服未幾而咳若失由是咳竟止體健於今三年痰咳斂迹頤製半夏可謂海內止咳消痰之無上品也爰述大略以資介紹痰咳者○直隸弊務處王品山謹上

事○奉天城裡金銀庫胡同內省長公署東首路南瓣香廬誌

價目每大盒現大洋一元四角 每小盒現大洋一元二角

每打現大洋十三元二角 小盒試服現大洋二角

批發格外從廉 外埠郵滙極便 郵票概作九五

遺精聖藥 媧皇補天丹

精者人身性命之根源凡人未交媾之時其精涵於血中及至交媾慾火動而周身流行之血至命門而變爲精乃人身至貴何等愼重若有交媾之時忍精不泄或幼年悞犯手淫精竅不固甚至夢遺滑精陽房不舉舉而不堅或見色流精未交先泄或既交不久精薄精清此外亦有勞心太過相火妄動以致遺精者本主人得祖傳神方有回天再造之功出神入化尤妙專治腎經衰敗各種遺精及以上諸症功能塡精鎖壯陽種子補先天之不足培後天之基礎雖曰白髮老翁多病男子陽萎亦能復舉如或不信請連服一月隨至行房時自然腎關堅固久戰不泄且精厚如膠種玉可必本主人如出言欺人誓擲涼血動物○每瓶現大洋七角總發行上海盆湯弄崔氏瓣香廬○奉天大南門裏崔氏瓣香廬全啓

現大洋二圓每料五瓶現大洋八圓○另製遺精必愈膏藥按貼命門能攝精不洩每張現大洋一元

新到海森氏拔毛藥膏○此膏能拔頭髮鬍鬚及一切不應生之毛均能拔去每瓶現大洋一元

氣急

崔氏哮喘氣急仙丹 無論寒熱虛實男女老幼各種哮喘氣急均能藥到病除有患氣急哮喘四十餘年危險異常百藥不效服一料而斷根不發現屆秋令之交患斯疾者愼勿自苦若傷風咳嗽氣急痰喘等一服此丹保能立愈喘平氣順也

價目每大瓶現大洋貳元 中瓶現大洋壹元 每料六瓶現大洋十五元附贈止哮膏藥一張

小瓶試服每盒大洋三角上海盆湯弄崔氏瓣香廬總發行所分設奉天城裡金銀庫胡同省長公署東首路南本廬出售各藥均以現大洋計算東三省紙幣照匯市貼水此佈○外埠函購郵局最妥不論遠近均可投遞

崔氏瓣香廬謹啓

奉天 崔氏瓣香廬敬告購藥諸君注意 改製仿單 添附辨眞券

已歷二十餘年風行中外有口皆碑奈輓近人心不古假冒叢出迭經本廬控告懲辦仍有奸商甘蹈法網惟藥之眞僞有關生命若不預予杜絕則受其害者何堪設想本主人爲愼重生命起見特將半夏仿單重行改製套印五彩花邊反面印農商部國貨展覽會一等獎章南洋勸業會頭等獎牌及獎憑並另製辨眞券一紙附入每麵盒內該券花紋精細彩色鮮明正面有農商部註冊天照商標硬印及螺旋紋消痰半夏蠅頭小楷又自特別暗記每紙鈐銀一角可連同商標向本廬或各分廬掉換贈品章程同附藥中合併通告品代售處不任此責凡購此藥者均有一券無此券即是贋品自登報日起即已發行賜顧諸君務祈格外注意庶免再受其欺

謹啓者本廬發行製半夏麵

奉天城裡金銀庫胡同內省長公署東首路南 崔氏瓣香廬謹啓

奉天瓣香廬啓事

敬啓者敝號自開設奉天大南門裡女工傳習所隔壁以來營業有年荷蒙紳商學各界所歡迎惠顧者絡繹不絕近因是處房屋狹窄不敷敝號營業之需且有負顧諸君之雅意現爲從優招待各界起見特在金銀庫胡同內選擇高大房屋寬暢地點以資利便營業兼以聯續有失向日惠顧諸君之歉意（茲擇定於陰曆九月初一日陽曆十月廿四日遷至該處 如蒙各界賜顧者祈請駕臨該處面領敝莊並祈至奉天大南門裡金銀庫胡同內省長公署東首路南兩開間洋式門面認明瓣香廬牌號便是庶不致悞敝號除門前佈告外恐未週知特再登報奉佈）

奉天崔氏瓣香廬啓

奉天新市街 各樣煤 義昌號 電話三六四番

奉天小西門 撫順塊煤 煙臺煤 寶榮公司 電話日二一五番 中五五號 煤廠

奉天小西關大街 撫順塊煤 煙臺爐煤 公益公司 電話日五四四番 中七〇號 煤廠日三六七番

奉天西塔大街 牛心臺 無煙煤 三有公司 電話日二四三番 中二〇〇號

金鶴香水

凡香料消費之多寡每度爲正比例「文明國民其使用香料之量數必多於未開之人民可無疑義」國民開化之程單就使用香水言之於正確之意味不遇欲圖禮儀之大雅衛生之必要乃往昔之人有謂爲奢侈浮華此不亦誤之甚歟

敝商會有見於此乃益推廣金鶴香水之銷該香水實具有促進東洋文明發揮社交上圓滿快感之能力紳士淑女一日不可缺之必需品也 文明焉香水誠有不可或離之關係！即、各界諸君賜顧愛用爲幸

金鶴香水本舖 合名會社 大崎組商會 大日本大阪安土町

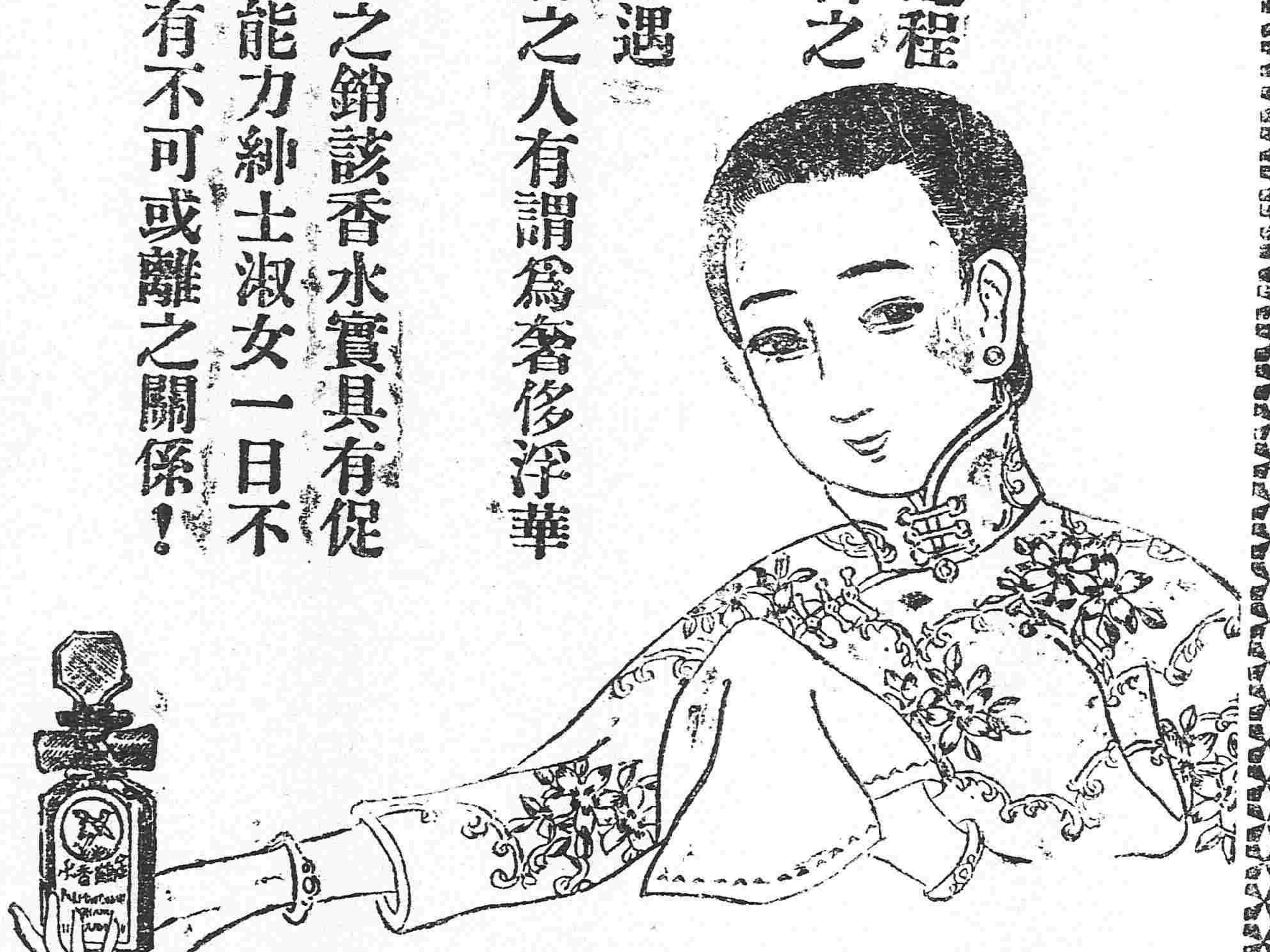

注意冬瘟

時疫流行傳染最速其症發熱頭痛心煩口渴重則咳喘及神昏譫語變症極速稍一感染輒危及生命本號採辦救急各種良藥百發百中起死回生衛生家宜注意之

純陽正氣丸 藿香正氣丸 急救保安丸

萬應時症丸 通關紅靈丹 時症保疫丸

萬應午時茶 白平安散 太乙避瘟丸

更備有殺菌避瘟散避瘟氣藥水公堂臥室及屋隅牆角皆宜灑佈以防患於未然

奉天城內 中西大藥房 電話六一一

定做各樣洋服并販賣各種洋服材料

奉天小西關 田中洋服店 電話日長二十番 中外二十番

後天血

價目 五角 一元

大丈夫先天下之憂而憂後天下之樂而樂每致用心過度腦弱血虧苦無良藥可以補救本公司特創後天血一種有補腦益知之功具養血生精之力志士服之精力百倍先天下之憂而憂亦不患其傷身厭後有志竟成退養林泉再服本公司之國路補以增進飲食之宏量更用本公司之和合藥水以補助男女之奇趣所謂後天下之樂之樂不可不先一服後天血也

公事繁重心思過度之人每天服後天血能使身健神爽

吸煙人服後天血有恢復原形之益

老年之人服後天血無痛經冷經之患且有還童之効

主治効能

爲天不足後天失調 頭痛腦痛 耳聾耳鳴

血薄氣衰 氣色萎黃 身體衰弱 自汗盜汗

胃不消化 腰痛疲乏 精虛盲損 怔忡健忘

少年腦虧 背骨疼痛 風濕骨痛 麻木不仁

肺虛咳嗽 色傷陽痿 皮膚作癢 婦科諸症

經冷經痛 經水不調 白帶白淫 蟲積消瘦

調經種子 育兒無乳 産後精神不振

精液無出 陽萎不舉 陽精不固 房事不舉

夢遺滑精

經理處

營口 井上誠昌堂 北京 信昌大藥房

天津 金山大藥房 奉天 佐藤廣濟堂

奉天 井上盛昌堂 營口 東瀛大藥房

長春 藤田大藥房 哈爾濱 井上大藥房

鐵嶺 平紀藥房 大連 小林愛功藥房

安東縣 井上誠昌堂 漢口 若林洋行

漢口 忍明堂藥局 上海 東亞公司

南京 九三大藥房 中法大藥房

濟南 攻朋公司

患子宮病血之道留痳幾斯之人

子宮病血の道とリウマチスに悩む人は

不要迷疑何藥 眞能之効即是 神痂湯

即刻試之現●●●●●●

◈腦神經痛之人

◈很難治留痳幾斯之人

◈痛苦數年固疾痳氣之人

◈子宮病多方調治不愈之人

◈常爲精血不調悲傷婦人

◈多年惱希斯鐵里之人

◈爲不治慢性胃腸病斷念之人

以上各症將此良藥神痂湯連服定能收効速見全癒現被此藥治癒者甚多欣喜頌感寄來之謝函不少（謝函現於本舖保存以供諸君閱覽）如不幸罹此種病者無論輕重務速試服神痂湯係古來本舖家傳之良藥現在各國藥店皆出售

特賞改良劑

◈如斯徵候之人

胸腹手足肩背腰膝◎丟丸疹等脈痲痺或疼痛不定◎虛惱◎溜飲◎食慾不進或過食◎便秘又下痢◎惡寒◎逆上◎血眼◎目暈◎耳鳴◎頭痛◎齒痛◎頭重肩凝◎腹無力◎腰足冷◎不能睡眠◎氣力記憶力減退◎氣鬱◎短氣◎臉手足浮痲等凡因痲氣留痳幾斯神經痛胃腸子宮病精血不調所發現有此種徵候之人立刻試服神痂湯

藥價

▲二日分三十錢 ▲四日分六十錢

▲七日分一元 ▲二週一元七十錢

▲三週三元七十錢 ▲五週四元卅錢

日本名古屋市東區京町二丁目 本舖 藥種貿易 荒川長太郎 電話 長 東京 大阪

本莊王大藥房謹啓　開設鐘樓南皮行胡同口內　電話三百二十六號　十二月一日　王耀廷謹啓

民國要聞

●北方分代表南下

南北和會問題日來迭傳稍有端緒南方分代表現聞紛紛會集滬上故北方分代表如王克敏汪有齡施愚江紹杰等四氏亦准於廿六日首途赴滬似此上海和會之再開大可推察知耳又一消息云近日和議之形勢已日見有生氣如南方分代表章行嚴等業已抵滬預備開議而北代表之離滬者亦有定期南下之說昨聞徐佛蘇施愚汪有齡三人已於廿四晨起程赴滬吳鼎昌王克敏則定於二十六日起行劉恩格亦定於年內南下據當局言已與西南接洽妥貼明正必可開議云

●政府通電徵詢意見

新內閣成立後雖未披露大政方針而對各政正在周諮博訪之際聞日前政府曾有通電拍致各省徵詢各種意見飭軍民各長官隨時詳復其大要如下一南北和局宜用何法力圖進行俾和議早日成立二裁除兵丁應如何妥爲安置不使流入匪彩三嗣後財政應如何整頓以裕收入四教育實業應如何提倡日見發達五各界因外交激奮應如何維持以保地方之治安云

●潘次長未到任

財政次長潘復氏本應廿日假滿後即行赴任惟因在山東要事尚未辦竣特復遄返濟南致未到任云

●林長民氏與外交委員會

林長民氏前日語往訪記者云近來傳說余于日內將赴閩殊非事實至福州交涉問題謂余帶調查之任務往福建者更屬謠言山東問題發生以來余即辭公府外交委員會委員亦不聞問政治報載屢言外交委員會開會汪大燮氏爲首席云云全無其事汪氏與余同與該會斷絕關係況該會設置以來未開會一次現在不過僅有其名實際上已消滅也徐總統亦決不重視該會職是之故余斷無參與福州問題之理由以余所見福州問題不過個人之鬭毆決非大問題云云又就赴歐之目的云余預定來年三月起程赴倫敦若梁啓超氏歸國延期則先赴巴里已於一星期前電請梁氏回國延期矣梁氏於八月離巴里游歷英伊比諸國現已復歸巴里梁氏本豫定明年三月前後回國能在歐洲與余會晤與否尚不確定也梁氏回國後將有遊記出版之計畫目下正在起稿中云余豫定滯在倫敦一年往復及歐洲各國遊歷一年視察歐洲之新形勢並溫習英語余在日本時其所解英語與日本語程度相等歸國後與日本人士交遊甚多英語自然閑却余之此行僅携小女因小女英語較余强也云云

●外交團允放關餘

政府近以財政奇絀又向外交團提出請放關餘三百四十萬兩之交涉瞬逾一週迄於廿三日外交團之各公使始陸續一律簽允財政部方面業於廿四日接准外交團正式允准撥放關餘之通知於原通知內並聲明在此項關平銀三百四十萬兩內提出供給駐外使領各館經費之銀四十萬元切望不得撥作別用云云聞總稅務司方面決定此項款數除應付西南之四十六萬五千八百兩在廣州撥付外其餘之款統在京津滬分別撥付云

●西南鐵路統一計畫之陰謀

▲岑西林一派失勢之一證

廣東軍政府派設鐵路統一機關委岑春煊爲八省鐵路督辦及其統一計畫各等情曾經屢見各報茲據深知西南內幕者談及此事謂西南統一鐵路計畫實別有其用心先是由軍政府交通部長趙藩提出其內容大畧係川滇黔陝湘粵閩桂八省範圍以內之鐵道均由軍府籌欵建造且推西林爲督辦各該省軍民長官爲會辦其一切修造計畫由督會辦詳細商定施行據軍府通電此案即交通部前具西南鐵道計畫書之一當時原擬提交上海和議作爲西南提出和會條件因和會停頓未能提出而此爲西南利害關係問題故特由軍府專案提議云云或謂此即岑陸與北方單獨媾和之條件蓋政學會初時包辦和議係以徐東海爲總統西林副總統爲條件及日久無成北京政府林知西林派無甚實力轉而趨重陸氏而西林派以無利可圖又從而一變乾之及岑陸會晤彼此盡情吐露西林自知勢力確不敵陸氏遂允以種種利益讓陸而特設八省鐵路總裁以位置西林此猶袁項城以孫中山爲鐵道總裁之故智也云云是說雖烈然當今謀和聲浪頗盛時局漸有進步之日而軍政府忽有此務計畫果爲此說是以國人對于此事已知西林一派之失勢於不幾己中而求此援取鐵路之陰謀其說蓋無疑義也

●呼倫正式請求撤治之原電

呼倫貴福等業派代表凌陞晉京接洽茲覓得原電又黑督孫烈臣亦有電報告並錄於左

▲貴福等電 國務院鈞鑒現因外蒙申請改革政體將自治歸還中央及時治理所有呼倫貝爾區域迭准滿漢警備總司令耿玉田商請仿辦等因當經招集各旗總管會議僉同惟呼倫貝爾事件關係綦重自非詳細討論不足以資進行除代表凌陞赴速晉京稟商辦法並分電奉天張使黑省孫督外俟代表到京即請接洽謹電稟懇護理呼倫貝爾副都統貴福左廳廳長成德代理右廳廳長前署索倫左翼總管榮安署索倫右翼總管凌陞巴爾虎左翼總管臨哈扎那署右翼總管訥蘇恆額尊巴爾虎總管德克金布署鄂魯特總管貴全防軍統領安全叩馬

▲孫烈臣電 （銜畧）頃准呼倫貝爾護理副都統貴福廳長成德榮安總管凌陞瑪哈扎那訥蘇恆額德克金布貴全防軍統領安全等馬電稱今因外蒙申請改革政體將自治政權歸還中央及時治理敝副都統所管區域迭經耿司令商請仿辦等因現經招集各旗總管會議各詞僉同惟呼倫貝爾事體關係重要自非詳細討論不足以資進行除速電國務院外茲派成德榮安凌陞爲全體代表馳赴貴署磋商一切懇請接洽並懇轉報中央等語何時又接耿司令鍾署長電稱迭准日攜帶該旗員等回省面稟一切等語除俟該員等到江如何磋商再行奉聞請示辦理外謹陳 孫烈臣馬印

●西報所載利權與實業記

廿四日上海西文字林報揭載某有力者之論說標題爲（由中國官憲所與外人之權利 生英美利害上之危險）茲將其大要譯載於左

從來中國與外國人之利益依中外實業家協同大爲增進決非由外國人與中國官憲協同共作而成者英美商人在中國獲得之利益亦非由特殊利權而獲得者實賣却英美自國製造之商品而獲得者也其顧客自非中國官憲乃一般人民也現今在北京進行之交涉恍如日本所獲得之利權同一種類故英美人向日本人攻擊之事項得非自蹈其故轍乎英美各商務總會詳察英美公使密如斯影響於一般的利害之交涉事件提議中止否則將陷於如日本在中國同樣之況態并結論力說向英美政府速擬立確定方針指導保護在中國實業家云云

●英使催議藏事

英使以歸國在即故對於西藏交涉亟欲解決爲獻能之地因於廿四日又赴外部請速議藏事並謂已定於明正回國俾得報告陳次長答以俟各處代表到齊後即行知照開議云

●徐樹錚由察起程入蒙

外蒙善後督辦徐樹錚等一行於二十二日午前抵張家口即於午後在都統署內開茶話會次討論外蒙善後應行辦理各事端旋於二十四日上午五時乘長途汽車入庫隨行者有恩華李如璋張藻宸及衛兵六十名共乘氣車七輛政府已接有正式電報其送行之宋子揚宋那翰等亦於本日由察折回云

●直隸沿海土地押借外債之內幕

▲直隸紳民之反對

津商請開新港已由當局批交主管各部核議一事曾見各報茲查此事係由商人徐知本李新曹某等七人之呈請其呈請理由以大沽口每屆冬令即行封凍船隻不能往來查大沽口北灤亭縣屬之大清河口地勢重要可以闢作新港與秦皇島商港並峙俱爲不凍港云云呈中並復聲叙如政府予以批准當由商自辦等語當局以開闢港埠關係國家領土主權是否應由商人自行開辦不能不加以慎重於是先交由主管部署核議此乃此案發生之由來惟據部查詰果頗有疑竇之徐知本李新等直商界並無其人隸於是乃引起當局之疑竇而不能不更加一番之考究也但昨又據天津消息稱順直省會閉會之前二日正當開會之際邊潔清議長突然到會聲言今日省長交一公文請本會通過但其事則極秘密公文予己攜來公署秘書及號以具未知悉望大家即時通過云云當時議員中有人質問所謂公文所謂秘密究爲何事必須議長明白宣布大衆始可討論於是邊議長畧述大致謂現在本省行政官廳計畫擬將大清河口闢作不凍港以利地方商務其地爲灤亭轄境位在大沽口北距離京奉路線約二百餘里將來實行開闢以後爲便利交通及啓發內地實業起見尚須由唐山再修枝路二條一由唐山至通州一由唐山至熱河以聯絡東蒙惟需欵浩繁目前無此經費故現擬由直隸本省發行省庫券二千五百萬元庫券銷售自有買主諸君可不過問請予通過其時一般議員因未明晰內情而又迫於權勢此案遂得威挾通過惟此案事前既未列入議事日程臨時又未將原案油印分配糢糊通過議員等多知不穩乃紛向邊議長詰問邊答謂下星期一日開會時定當詳細報告云云此上星期事也比至本星期一日該會已發通知舉行閉會禮因是議員等乃大譁前日閉會以後各議員遂紛紛來京向當局查詢於是此兩案乃相互揭穿始知其中別有情形而在京直隸紳開得此訊連日訪查結果聞已探得得前次滅是請願之商辦人等俱係軍閥子弟因恐揭露真名發生阻障乃各捏具假名希圖朦混立案與順直省會所通過之議案內幕中實爲一氣串通在中央立案用商辦名義希免政府干預在省會提出以官辦名義用冀可以發行省庫券兩相欺瞞其中可以攫得二千五百萬之省庫券並聞將來是項省庫券之發出已有美之資本家承認兜售業與美人接洽妥協據稱者爲美人愼昌洋行奔走此事來往接頭者則爲現任常關局總裁周子 未到任之財政次長潘馨航順直議長邊潔清江蘇督軍公署秘書溫九等俱有關係惟直隸紳民輿論對于此事均極反對其理由則以大清河口是否應急開港爲一問題而使如此辦法是變象的借美欵以充經費必應起外交上之枝節此應注意者一再者此次開港在中央之呈請者爲商辦在地方發出省庫券乃係官辦情節奇離名實未符此應注意者二而商辦人之出名者又均係假名內幕中反爲軍閥子弟直隸爲直隸人之直隸不得由軍閥代表之此應注意者三又發行省庫券加增全省人民之負担而秘密通過於省會此應注意者四以此種種情形故連日紳民反對甚力政府對于此事務應詳愼考查以免引起人民之風潮云

又一消息云頃據外人傳述消息謂現政府擬在直隸省大清河口開一不凍港其一切經費係向美國某財團借欵二千五百萬元以直隸沿海一帶土地作抵押品其發起人爲徐某李某曹某等七人經手人爲周某潘某等奔走多時己有成議直隸省議會在閉會期前二三日特開一次秘密會由邊議長强迫議員通過現爲直隸省人民聞知群起反對於因此項借欵帶有政治上臭味云

●馮河間之病狀再誌

馮河間抱病多日頗爲社會關心或事者注意日前經德國醫博士某診治雖稱得法然河間服用西藥似不習慣於是改聘中醫杜子良診治大見功效日來時有要人訪問惟於二十四日有姜都統問候曾經河間接晤尚能畧談小時想吉人天相量可早占勿藥也

●陸武鳴允派代表來京

大總統日前致電陸武鳴請其速派代表來京磋商局部和議各節已誌本報現聞公府方面於二十三日曾接武鳴拍來覆電已允即派幹員北上趨謁崇階等語惟據從中人云陸氏此次所派之表係一潘某云

●梁燕孫之行踪

前參議院議長梁士詒行抵鄂省情形經先報告茲得漢口來電謂二十四日乘京漢車北上二十六日晨準可抵京云云

●公府之軍警會議

公府方面前日午後曾有軍警會議之召集其列席者爲王懷慶吳炳湘王達周得元徐邦傑等十一人探悉討論之件一爲步軍統領與京兆尹規定京兆區城內冬防辦法一爲由京師警察廳派便衣偵探防範學界檢查商家日貨辦法一爲京畿年內外京畿防務問題一爲京畿軍警經費請政府於陽曆年前發給足以資維持散議後由王統領入謁總統報告一切云

社會瑣聞

▲女總會打架之趣劇（江蘇）

▲手牽共粉飾一色 ▲繡鞋與麻雀齊飛

錫邑城內圖書館前向有女總會一所由某醫院院長之妻爲主任某站站長之妻副之成立至今營業甚佳日前某姓內眷與某律師書記員某甲高等流氓某乙等兩男兩女同作竹林之戲詎因一牌之差乙即不問皂白掀臺而起該會女主任與之理論乙便乘勢將主任搴頰七八下主任忍無可忍乃號哭呼救當由副主任助其鑿乙乙飛起一足按副主任係天足跌於乙臂不意用力過猛繡履隨足高飛乙憤甚即拋臺上之雀牌主副主任擲之自茲一男二女扭作一團互揪互扣難分難解幸由甲竭力勸解始告休戰一場趣劇遂幽閉幕矣

▲紅褲飛入北京（北京）

記者昨日散步街頭聞路人歌曰（四十八條紅褲子無形飛入北京來）不解所謂以好奇之心乃向路人探尋究竟始知此謠蓋因安慶蠶業講習所事件其證據物件沾染血痕之紅褲子四十八條已飛入北京而發生也雖安徽督軍倪嗣冲氏曾致電政府否認安武軍有此獸行其如事實確鑿天下人之耳目不能盡掩何然此醜行爲之發生決非突如其來故亦不能僅責安定軍諸兵卒也其醞釀之由來蓋因蠶業講習所之女所長及其手下女教員數人均與安武軍各將校不惟曖曖昧有度陳倉入陰平之行爲且有公然攜手同遊之事實上有好者下必甚焉所長教員既爲將校之禁臠則一般女學生當然爲兵卒之目的物矣兵卒等落雨露均霑之野心久思爲女生人靠之嫖客徒以武夫赳赳不解使溫柔手腕爲獸慾所迫至演成此怪劇云

▲明天來麼（北京）

▲小白臉大聲疾呼 ▲黑面人怒目而視

昨晚新世界樓子戲場時正在喝采女座中有一服時裝之僧者與側座一少年細語繾綣情意不覺好事多磨正說得入港時忽來一年約三十餘之黑面大漢身被大氅挺着胸脯信步而來該女一見之張皇失措即起身隨之走而少年尚不見覺猶在大呼日明天來麼當時黑面人怒目視之時裝隨者默默無言而全場喝采聲一時頓絕隨而大呼日明天來麼明天來麼聞說者係某旦公之女公子黑面人即其快婿云

▲懲辦拆白辦法（北京）

拆白淫犯白雲鵬因爲姦淫婦女被警廳拘訊後已將該犯押赴各街市游行示衆三日茲聞司法處長對於此案之辦法除將白犯科以三年拘禁發交教養局罰充苦力外其姦內和姦婦人程楷氏及其四的姨奶奶周氏兩口均發交婦女習工廠感化俟限滿交其家人領回如其家人不領時再照章擇配至該案有無變更則難預斷也

民國八年十二月二十六日各人吉凶

舊十一月五日　金曜　壬子　先負　鬼宿

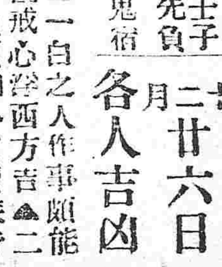

二十六日之吉凶▲一白之人作事頗能勇敢渡行會合吉但戒心登西方吉▲二黑之人荒忽於事有損須細心買賣旅行凶北方吉▲三碧之人議事有成婚姻吉諸共同事業亦可成立未申方吉▲四綠之人企大事不免失敗以謹愼爲要未申方吉▲五黃之人事務不見秩序之日新事業須緩北方吉▲六白之人支行必有頻累以謙恭爲要南方吉▲七赤之人易陷於退縮主義新事業須進步東方吉▲八白之人步調不佳之日交易等事凶西東方吉▲九紫之人圓滿授受之日家督相續承繼産業等吉東方吉

民國八年十二月廿七日各人吉凶

舊十一月六日　土曜　癸丑　佛滅　柳宿

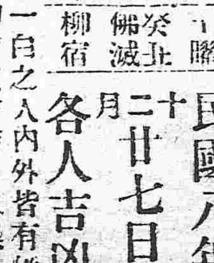

廿七日之吉凶▲一白之人內外皆有障碍詣神或祭祖先却吉東方吉▲二黑之人天地合和之日新事業以及其他諸事皆吉辰巳方吉▲三碧之人雖爲得意之日驕則有損諸事以愼爲吉戌亥方吉▲四綠之人急於成功必生破綻以愼重爲要戌亥方吉▲五黃之人幸福之日但不可任性妄進西方吉▲六白之人心緒不佳諸事須謹愼辰巳方吉▲七赤之人勞而無功之日遊說行商求職皆不宜辰巳方吉▲八白之人諸事皆有進步新事業增資等事吉西方吉▲九紫之人散財之日開店移居增資等事不吉丑寅方吉

八人注意之問題

花柳醫社

花柳一症各國注意爲獨中國以爲兒戲提起此事令人悲啼咱們同胞
四萬萬餘患花柳者三分之一這種病症與別大異不但傷身而且染妻
妻子受害不能生育共和民國八年成立國家所靠國民兄弟民强國富
民病國虛人民有害國大關係原是羞症又壞名譽身體懦懶困苦之極
親戚難見朋友難提輕者不治重者難醫遺害三世悔之晚矣我勸同胞
人人注意患此病者必要請醫腐敗治法實不爲奇庸醫殺人巧網漁利
慣用頂藥暗把人欺水銀輕粉分量重劑用下此藥以求速愈雖然見效
無非緩期不論良心那管天理由輕治重
害人無比再若犯者可了不的傷損五官
破亂喉鼻骨節疼痛動轉難移這種毒藥
精虫受敵生活一世斷絕兒女十有八九
陽委不舉看此光景娼窰少去染上此病
誰把你替即便染病莫投庸醫費錢小事
性命關係仔細參詳令人可懼本醫見此
用心注意破下工夫參考泰西十有餘載
今回本籍花柳醫社已經成立慶豐胡同
牌匾爲記花柳耑科不治別的精益求精
魚口便毒白濁淋漓楊梅疳瘡升天落地
再犯不易普救同胞熱心對于困苦艱難
非是金錢那等目的注重名譽吾心所欲

愛五族共和强國

慈熱心普救人民

密益加密患花柳者急速來醫
特別良方即把根去藥到病除
一概施醫貧民人等分文不取
介紹同胞來把病去

本社由西洋運到最新六百零六號無論如何危險各種梅毒疳瘡魚口痃疸或受庸醫藥毒及筋骨疼痛等症注射一針七日全愈永保不犯此藥乃萬國醫會贊成可稱全球第一花柳聖藥

奉天鼓樓南慶豐茶園胡同　本社主任　何子範謹啓

老刀牌香烟

清香適口

天下馳名

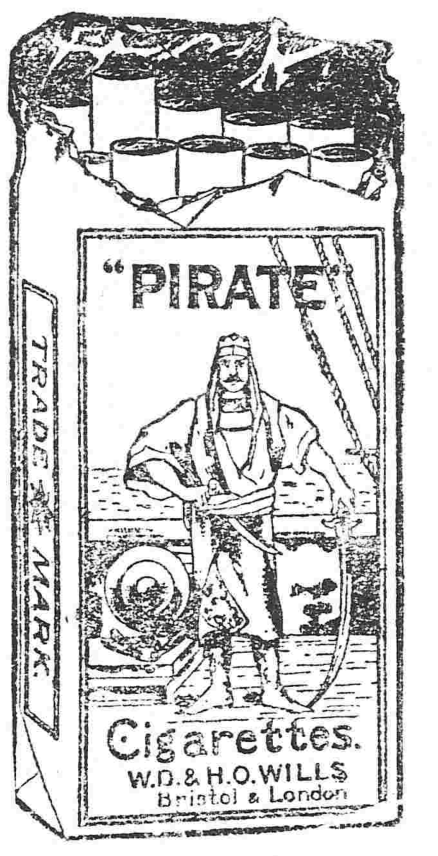

駐華英美煙公司總理

有限英國公司

各處大藥房及洋貨舖等所均有代售

古人曰眼裡無點灰塵方可讀書千卷目之可貴豈特爲讀書而已也乎目者寔爲人生活動之本源而身體之至寶人如失明忽爲癈人眞可懼可戒也凡有眼病者須用馳名世界靈効無比之大學眼藥是爲至要

本舖　日本大阪　參天堂大藥房

東京竹內製

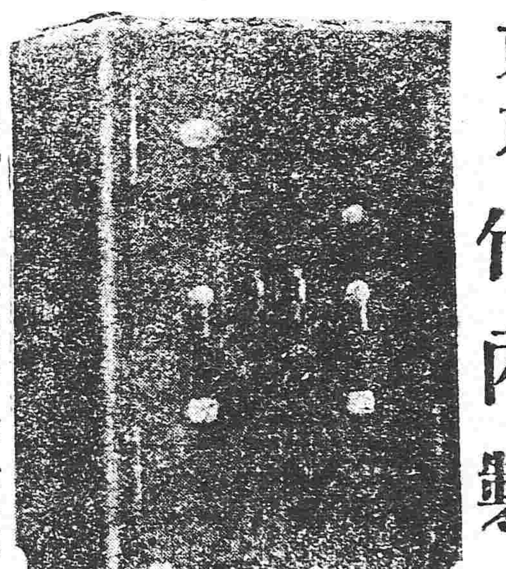

金庫

竹內金庫由完備之工塲巧妙之機器諳練之工師所製成其品質之優秀製産額之多大實占東亞第一位

購金庫者徒觀其外表之類似遂以爲同一之物此大謬也

奉天城內　昌和洋行　電話日七五六番　中九六五

滿蒙總代理店

特約店　大連市伊勢町　藤飯洋行
長春新市街　金泰洋行

除暴安良

柳河因近東山匪患最酷今夏竟有攻城掠鄉之舉市民促恐幾不聊生幸逢陸軍二十七師蔡旅長帶隊東來直搗東山作塞本求源之計往返搜剿不遺餘力先後斃獲著名匪首劉子青山小白龍等三四十名救下人票十餘名所得槍械甚多經此一番痛剿跳梁小醜幾無孑遺山城之中爲之一肅嗚呼我柳境居民於水深火熱之際竟得轉危爲安得非蔡公之啓賜乎□有大良能不感戴至其軍令嚴肅不犯秋毫猶爲我邑所欽佩而歡迎者也爰登報端以誌銘感　柳河縣農商學各界仝具

啓者四平街會昇東由舊歷上月三十日開得小西門裡寶順興滙天津現大洋一千元計二票每計五百元奉字一千一百零八號一千一百零九號滙至天津義界大馬路裕華銀行內寶順興本號照付將票甯在信內敝號派學徒魯成德送信魯某見財起意沿途將滙票竊出送作僞章至寶順興使之一張計奉字一千一百〇九餘一張一千一百〇八仍在逃走魯某手內並敝號僞作圖章寶順興業已去函餘一張止付外在本省總商會存案聲明作廢外特此登報敝號假作圖章並滙票無論落在中外□民各界人等手內一概作廢無效特此　會昇東主人啓

大連市吉野町　萬寶金店　金銀首飾　兌換赤金

本金店開幕以來歷有年餘辱承各界賜顧感激無涯至貨眞價實花樣工巧又荷嘉賞今因推廣營業起見內外修飾改造時式門面高大樓房自煉福字十足赤金精製鍍金包金法藍均極佳妙所有委製定貨悉符尊意限期不悞應有盡有無美不備兼收各路沙金荒金各國金幣如蒙紳商惠臨無任歡迎須認三星商標爲記庶不致悞

大連市吉野町一丁目十二番地電話一九二一　萬寶金店謹啓

恭頌陸軍二十七師騎兵二十七團第二營營長安紹棠君副官宋瑞卿君一百七團第三營營長張恩波君忠國護民憤力擊匪之勇敢

通化東路八道江農民丁義發趕車赴外運梁行至大通溝突遇胡匪數十名匪首老來勝尙將民綁去又將臨近農戶董順之子綁去非過索大洋五仟元勒贖不可限十日爲期如至期不到立將我人二槍斃後經該營長知曉晚間九句鐘時代騎兵四十餘名步兵五十餘名星夜前往追擊行致深林尾跟踪跡兩晝夜該官長及軍隊均未得飽食又追致棺材梁子老林匪窰處有木梁房子一所係匪穴居之地天氣未明與匪接仗將匪首擊斃活擒一名餘者受傷數名尙將票打下數名該匪趁天黑時逃竄無踪該營長始行代隊回歸抵至八道街將活捉之匪槍斃以示匪膽丁董兩家蒙此營長副官憤勇打回人票人錢未傷實情感德不盡無恩可酬特此刊登週知以表民心而重護國愛民熱心之忠政耳

保董華堂　區長邢德海　謹啓
通化八道江大通溝　被綁人　丁義發　董順

招工廣告

本隊要聘工人二十名以身體强健會操英語者爲合格有意諸君請逕向報館投函接洽可也

敬啓者茲以舊曆十二月初七日適逢先父吳府君振鳳公逝世三週之辰靈柩浮厝開原驛擬屆期於本宅設祭家奠修經領弔又因嫡妻簡氏辭世二週浮厝奉天寶雲寺一併隨先父趕坡初八日啓柩扶棺歸鳳城縣祖塋恭吉安葬恭候

戚友誼敦義屆期

台駕光臨爲幸恕報不週登報聲明

棘人　吳國珍幹臣　同叩
孝子　吳金聲　金印　金鼎

席設開原火車站興隆大街富有棧院內本宅

山口運輸公司

本店　大連市監部通
支店　奉天、公主嶺、四平街、開原、鐵嶺、
出張所　遼陽、牛家屯、西營口、旅順、
設在　地　長春

敬啓者公司鐵路省神戶設立歷經有年崗代客轉運貨物及各糧石繼後設辦各地搬與運輸近敝公司特於大連開設門面以及本站設支店祇因牛家屯站櫃子街內遙遠上返諸君多不便利是以在營口老爺閣街重設新站門面至于各城運送貨物下往均甚顧妥如蒙賜顧請爲面議

左開各支店設在專用鐵路枝線　長春　公主嶺　四平街　開原

奉天小西關　奉煤天子　東亞公司　電話一八七番

奉天小西關　一概俱全各樣煤炭　南滿公司　電話日五二六番　中國五六一號

奉天道鐵附屬地　本溪湖塊煤　大昌煤局　電話日二〇九番　中二四二號